



Nr. 67 din 16.10.2023

RĂSPUNS ELABORATOR P.U.Z.

La adresa: Nr. 385249 din 05.10.2023

**Obiectul : Regenerare urbana cartier Nufarul 1 (MASTERPLAN si PUZ),
prin Certificatul de urbanism nr. 2446 din 25-05-2022**

Din solicitarea dumneavoastră cu nr. 385249 / 05.10.2023, am extras un punct interpretat ca fiind obiectiune:

1- Nemulțumirea în privința tăierii arborilor (întrebări precum: De ce se taie 783 arbori? de ce sunt trecuți cu roșu ca fiind bolnavi – exact arborii care stau în calea proiectului? de ce se taie copacii de lângă punctul termic? de ce se taie copacii din spatele QB4?) și dorința de păstrare a situației actuale prin mentenanță și amplasarea unei parcuri noi.

Răspuns punctual cu privire la obiectiunea solicitată:

1- Nemulțumirea în privința tăierii arborilor (întrebări precum: de ce se taie 783 arbori? de ce sunt trecuți cu roșu ca fiind bolnavi – exact arborii care stau în calea proiectului? de ce se taie copacii de lângă punctul termic? de ce se taie copacii din spatele QB4?) și dorința de păstrare a situației actuale prin mentenanță și amplasarea unei parcuri noi.

Dorim să subliniem că arborii marcați cu roșu în planșe – nu sunt arbori indicați ca fiind bolnavi, ci arbori / arbusti afectați de propunerile de intervenție.

Prezenta documentație, în etapa de consultare a populației a prezentat: 4921 arbori / arbusti existenți din care arborii / arbustii afectați de propunerile de intervenție au fost în număr de 783, situație care era suplimentată de un număr de 1336 arbori / arbusti propuși spre plantare în aliniament în cadrul profilelor noi formate, reprezentând creșterea aportului de vegetație de 11,23% - 553 arbori / arbusti (aport raportat la situația existentă).

În perioada de consultare și implicare a publicului pentru subiectul de mobilitate s-au elaborat multiple ipoteze alternative în zonele semnalate prin sesizări și observații, care au generat o soluție propusă, analizată și dezbătută în comisia CMUAT din data de 21.09.2023, din care reies următoarele noi date cu privire la subiectul arborilor: 4921 arbori / arbusti existenți, arborii / arbustii afectați de propunerile de intervenție sunt în număr de 737, situație suplimentată de un număr de 1445 arbori / arbusti propuși spre plantare în aliniament în cadrul



profilelor noi formate, reprezentand cresterea aportului de vegetatie de 14,38% - 708 arbori / arbusti (aport raportat la situatia existenta).

Suplimentar acestui aport, in cadrul fiecarui cvartal este previzionata o crestere de cca. 30% a intreg materialului dendrologic, conform descrierii din ANEXA 2, prin proiectele de amenajare peisagera.

Privind nemulțumirile exprimate prin sesizare dorim sa mentionam: planul de regenerare urbana, este procesul de revitalizare si imbunatatire a unei zone urbane, nu se poate privi un segment punctual – singur si izolat in spatiu – lipsit de o viziune generala care sa aduca beneficii la nivelul intregului.

In materialul supus consultarii, plansa U59, sunt sintetizate parte din principiile de regenerare urbana, se observa ca mobilitatea este o viziune integrata care urmareste:

- reorganizarea tuturor profilelor stradale din interiorul cartierului si conectarea la arterele de importanta locala in curs de modernizare (ex. Strada Nufarul)
- reorganizarea tuturor profilelor aleilor pietonale din interiorul cartierului cu scopul formarii unor insule de spatiu verde generos care poate sustine activitati de recreere cat si un caracter tematic in functie de necesarul identificat la nivel particular.
- inventarierea si analiza din punct de vedere tehnic al vegetatiei existente si inlocuirea arborilor batrani, cu risc de cadere / accidentare a utilizatorilor / bunurilor acestora. Dezvoltarea de spatii verzi cu specii de arbori adecvati locuirii (fara flori, miros, insecte) care sa afecteze calitatea vietii locuitorilor.
- dezvoltarea de spatii publice pentru toate varstele (copii - varstnici) cu preponderenta spatii verzi dotate cu echipamente specifice amplasate la o distanta rezonabila fata de locuinte.
- dezvoltarea / inlocuirea sistemului de iluminat public cu unul inteligent, economic de tip led si identificarea cantitatii de lumina necesara pentru fiecare zona in parte. Cu afectarea utilizatorilor cat mai redusa.
- dezvoltarea unui centru de cartier
- dezvoltarea de spatii de parcaje supraetajate (gruparea autoturismelor)
- introducerea tuturor retelelor aeriene in subteran
- reabilitarea, modernizarea cladirilor aferente retelelor edilitare
- reabilitarea termica a tuturor cladirilor de locuit si de educatie
- reorganizarea spatiilor comerciale de mici dimensiuni de la parterul locuintelor colective (dezvoltarea de fatade / copertine / accese etc.) din punct de vedere al relationarii cu spatiul public.



- dezvoltarea de noi spatii de servicii in interiorul cartierului cu scopul descurajarii deplasarii cu autoturismul

Adaugam un extras (ANEXA 1 si 2) din documentatia de urbanism supusa consultarii si implicarii publicului pentru intelegera mai aprofundata a principiilor de Regenerare Urbana a spatilor verzi din zona luata in studiu.

Propunerile prezentei documentatii sunt rezultatul incluziv al interpretarii datelor si raspunsurilor primite prin implicarea publicului (Anexa 3) coroborat cu principiile de Regenerare Urbana conform legislatiei in vigoare si a setului complex de informatii intre:

- Planul urbanistic general (PUG) – Oradea
- Documentatii de urbanism in zona luata in studiu (evidentiate in plansa U58 – Plan situatie existenta Zona 1 si Zona 2 in corelare cu documentatii de urbanism): HCL 522 / 31.07.2007; Aviz CMUAT 1971 / 03.12.2015; HCL 652 / 20.09.2006; HCL 150 / 28.02.2006; 623 / 30.08.2007; PUZ - Reconversie functionala din zona de activitati economice Et in zona mixta M3; Studiu de oportunitate – Construire ansamblu rezidential locuinte colective si dotari complementare; Studiu de oportunitate – intentie de dezvoltare 11.2021 Construire locuinte colective si servicii; Aviz Arhitect Sef nr. 1059 / 2021 PUZ – Construire ansamblu rezidential D+P+10E, partial functiuni complementare la parter; Cresterea mobilitatii urbane din zona Nufarul – Cantemir – 07.08.2018
- PMUD/2015
- Documentații de urbanism în curs de elaborare
- Plan Suprapunere topografica cu cel cadastral in zona studiata.
- Baza topografica si identificare cadastrala
- Ghidul privind metodologia de elaborare și conținutul - cadru al Planului Urbanistic Zonal – Indicativ GM-010- 2000 aprobat prin ordinul 176 / N / 16.aug.2000 al Ministerului Lucrărilor Publice și Amenajării Teritoriului
- Noua Carta de la Atena 2003
- Carta de la Leipzig-2007
- Plan de Mobilitate Urbana Durabila 2022
- HG 525-1996 actualizat pentru aprobarea Regulamentului General de Urbanism
- O.M.T. nr 49/1998 - Norme tehnice privind proiectarea si realizarea strazilor in localitatile urbane, Anexa nr 1 - Conditii tehnice de proiectare a strazilor din localitati urbane, Ordin nr 176 /N/16.08.2000-Ghid privind metodologia de elaborare si continutul – cadru al planului urbanistic zonal –indicativ GM-010-2000
- STAS 863-85
- STAS 4032/1-90
- STAS 4032/2-73
- STAS 8159-86



- STAS 2900-89
- STAT 2900-79
- STAS 10144/1-90
- STAS 10144/3-81
- STAS 10144/4-83
- STAS 11416-80
- STAS 4032/1-82
- NP-24/97 - explorarea parcajelor
- NP25/97-construcții publice subterane
- Legea 350/2001 actualizată la data de 10 iunie 2023
- Legea 363/ 2006 - secțiunea 1
- Legea 171/ 1997 - secțiunea 2
- Legea 5/ 2000 - secțiunea 3
- Legea 351/ 2001 - secțiunea 4
- Legea 575/ 2001 - secțiunea 5
- Legea 190/ 2009 - secțiunea 7
- Norme de aplicare a Legii 350/2001 - ORDIN 233/2016 (actualizare 29.05.2023)
- Legea 50/ 1991 privind autorizarea executării lucrărilor de construcții - actualizată la data de 10 iunie 2023
- Legea 10/ 1995 privind calitatea în construcții actualizată 2019
- Legea 153/2011 privind măsuri de creștere a calitatii în construcții, actualizată
- Legea locuinței 114/ 1996 (actualizată la data de 23.06.2017)
- Legea 422/ 2001 privind protejarea monumentelor istorice (actualizată 23.05.2019)
- Legea 265 /2006 privind protecția mediului
- Legea 8/ 1996 privind dreptul de autor și drepturile conexe (actualizată 13.01.2020)
- ORDIN NR.119 DIN 04.02.2014 al MINISTERULUI SĂNĂTĂȚII pentru aprobarea Normelor de igienă și sănătate publică privind mediul de viață al populației
- Legea 135/ 2014 privind reglementarea și administrarea spațiilor verzi din intravilanul localităților
- Ghiduri elaborare documentații de urbanism
- Ordinul 90/1991
- Agenda Teritorială 2030
- Conceptul de Coeziune Teritorială (02.06.2023)
- Rezumat Agenda Teritorială 2030
- Noua Carta de la Leipzig
- Concluziile Uniunii Europene



Pentru informatii suplimentare, a se consulta ANEXELE 1, 2 si 3.

Nota 1:

Avand in vedere complexitatea si divergenta observatiilor din etapa de consultare a populatiei elaboratorul poate aduce anumite modificari asupra documentatiei, din considerente juridice, tehnice si contextuale. Pentru aceasta se recomanda urmarirea variantei finale pentru o intelegere de ansamblu care poate sa ajute la formarea unei noi opinii fata de raspunsurile de mai sus primite.

Nota 2:

Avand in vedere ca prezenta sesizare a fost depusa in afara perioadei de consultare si implicare a publicului, in baza: vizitelor pe amplasament, analizei ipotezelor alternative si dezbaterii CMUAT, datele cu privire situatia arborilor este actualizata, varianta finala urmand a fi publicata.

**Coordonator proiect:
Arh. urb. Sim Rodica**

**Întocmit:
Arh. Popa Silviu Adrian**





Anexa -1-

PRINCIPII PENTRU REGENERAREA URBANA A ANSAMBLURILOR DE LOCUINTE COLECTIVE EDIFICATE INAINTE DE ANUL 1990 LUATE IN CALCUL PENTRU ZONA LUATA IN STUDIU

Regenerare urbană: Este un proces prin care se revitalizează și se îmbunătățesc anumite zone locale dintr-un oraș sau o zonă urbană. Aceasta implică aducerea de modificări și schimbări în mediul construit, în infrastructura urbană, precum și în activitățile economice și sociale dintr-o anumită zonă.

Regenerarea

1. Îmbunătățirea calității vieții pentru locuitorii zonei. Acest lucru poate implica crearea de locuri verzi, zone de recreere , extinderea infrastructurii de transport, asigurarea unor servicii publice eficiente, precum și îmbunătățirea calității locuințelor și condițiilor de trai.
2. Revigorarea și dezvoltarea economică a zonei. Regenerarea urbană poate implica construirea de noi clădiri și/sau amenajarea de zone comerciale sau spatii verzi, atragerea de investitori și întreprinderi, promovarea turismului și a altor activități.
3. Conservarea și valorificarea patrimoniului cultural. Regenerarea urbană poate include restaurarea și punerea în valoare a clădirilor și monumentelor istorice, promovarea tradițiilor și a culturii locale, precum și implicarea comunității în protejarea acestora.
4. Creșterea durabilității și protejarea mediului. Regenerarea urbană se concentrează pe utilizarea eficientă a resurselor, reducerea consumului de energie și emisiilor de gaze cu efect de sere, promovarea energiilor regenerabile, gestionarea durabilă a resurselor naturale.

Pentru a realiza aceste obiective, regenerarea urbană implică adesea o colaborare între autoritățile locale, organizații non-guvernamentale, comunitatea locală și alte părți interesate. Este important ca procesul de regenerare urbană să fie incluziv, transparent și să aibă în vedere nevoile majorității generale și dorințele locuitorilor zonei respective.



Regenerarea urbana reprezinta aducerea la viata a zonelor urbane cu efortul cooperativ al municipalitatilor, proprietarilor si a altor actori implicati cu scopul de a imbunatati conditiile de trai, de a creste calitatea mediului si a climatului social si de a intari economia locala. Regenerarea urbana are 3 piloni: fizic, economic si social. In functie de situatia din zona respectiva trebuie sa ne referim mai mult sau mai putin la cei trei piloni in momentul in care dezvoltam un plan de regenerare urbana. Solutiile de amenajare se pot aplica, nu numai in cazul spatiilor industriale, ci si pe terenuri fara nici un fel de trecut, cu solutii si amenajari impuse de cerintele si necesitatile in dezvoltarea unui oras.

Există mai multe principii de regenerare urbană care sunt considerate fundamentale în procesul de revitalizare și îmbunătățire a zonelor urbane. Aceste principii includ:

1. Participare și implicare comunitară: Regenerarea urbană trebuie să implice în mod activ comunitatea locală, astfel încât să fie luate în considerare nevoile și dorințele locuitorilor și să fie obținute consensul asupra direcțiilor de dezvoltare urbană. Comunitatea trebuie să fie parteneră în procesul de regenerare, să fie informată și să aibă oportunitatea de a contribui la proiecte și decizii.
2. Durabilitate: Regenerarea urbană ar trebui să fie sustenabilă din punct de vedere social, economic și de mediu. Aceasta implică crearea de locuri durabile, care să fie rezistente în fața schimbărilor climatice și să utilizeze eficient resursele naturale. De asemenea, regenerarea ar trebui să urmărească reducerea emisiilor de gaze cu efect de seră și a impactului asupra mediului înconjurător.
3. Integritate socială și echitate: Regenerarea urbană trebuie să se concentreze pe reducerea inegalităților sociale și pe includerea tuturor grupului de locuitori în procesele de dezvoltare urbană. Aceasta poate implica asigurarea de locuințe accesibile, crearea de piețe ,spatii verzi , zone pe categorii de utilizatori.
4. Calitatea spațiilor publice: Regenerarea urbană ar trebui să acorde o atenție deosebită creării spațiilor publice. Acestea ar trebui să fie invitative și să adapteze nevoilor locuitorilor, să fie bine amenajate, să ofere oportunități de socializare și activități recreative, precum și să fie sigure și accesibile.
5. Mixitate funcțională: Regenerarea urbană ar trebui să promoveze mixitatea funcțională a zonelor, astfel încât să existe o diversitate de activități economice,



și culturale. Acest lucru poate contribui la creșterea economică a zonei și la crearea unui mediu incluziv și sănătos.

„Buzunar” verde

- la maxim 200 m față de locuință; S = 0,01ha – 1ha

Scuar verde al „vecinătății”

- la maxim 400 m față de locuință; S = 1ha – 6 ha

Scuar verde al „comunității”

- la maxim 800 m față de locuință; S = 6ha – 8ha

Parc urban

- la maxim 1600 m față de locuință; S = 18ha – 200ha

Parc natural / Parc pădure

- la maxim 3200 m față de locuință; S > 200ha

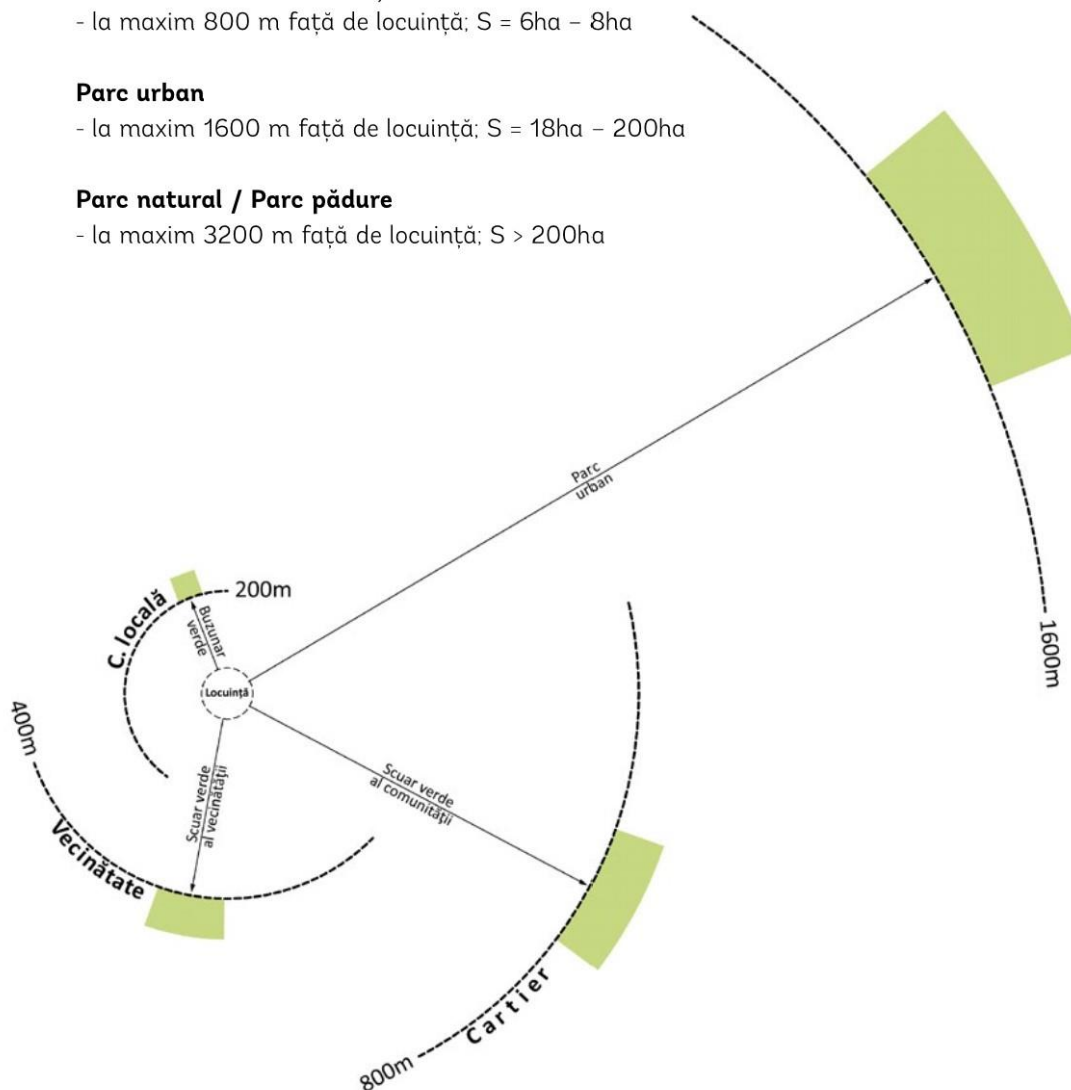

Procesul de regenerare urbană se poate racorda sistemului de valori universale ecologice generale, ce pot fi implementate în vederea obținerii unui ambient construit sustenabil. Deși ne aflăm într-o stare continuă de regăsire a unui model de dezvoltare a societății, imperatiile ecologice, protecția și dezvoltarea mediului natural rămân constante ce pot crea baza pe care se poate construi un viitor cu adevărat sustenabil.



Aceste aspecte ecologice odată identificate pot crea „infrastructura” la care se pot racorda celelalte componente definite de sintagma ‚dezvoltării sustenabile’ (componenta socială și cea economică).

Scara ierarhică a comunităților urbane	locuitori
Localitate urbană	> 50 000
Cartier	25 000 - 50 000
Unitate de vecinătate	5 000 - 10 000
Comunitate urbană locală	2 000 - 3 000

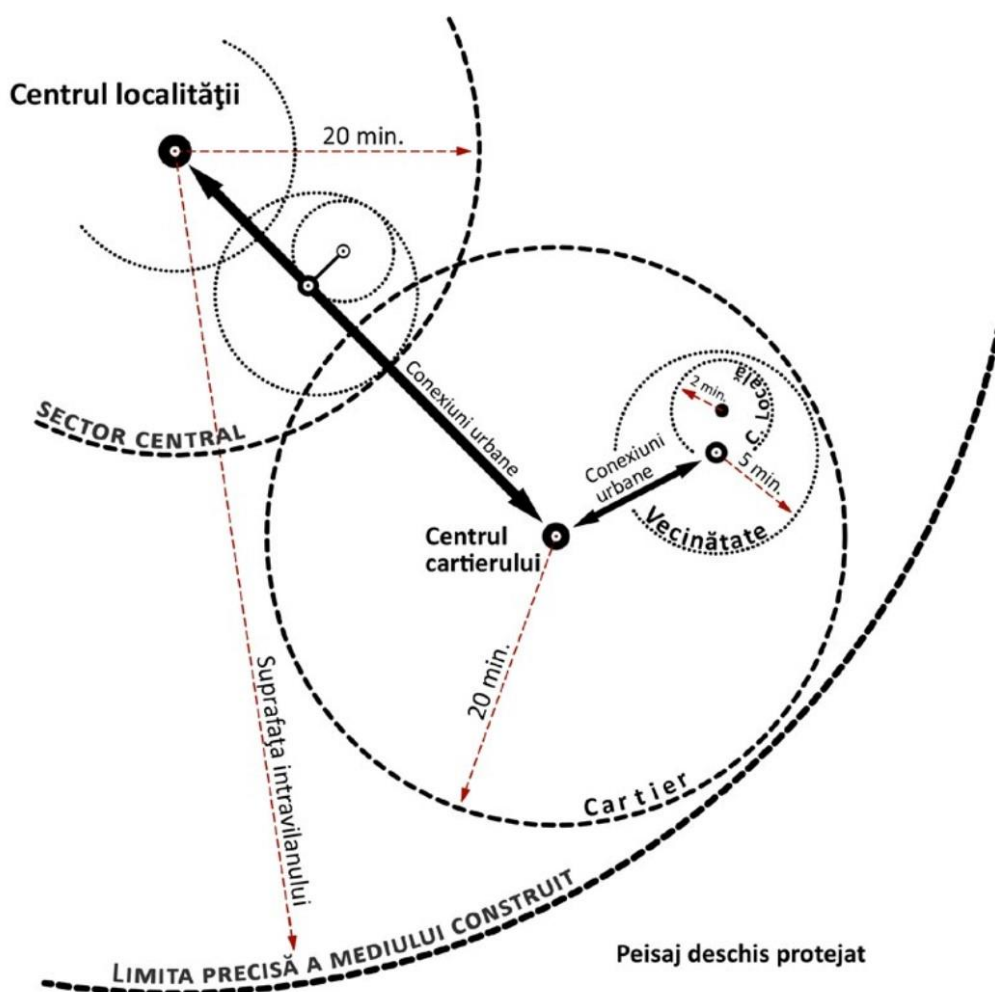

Schema structurii ierarhice a comunităților urbane

(sursa: prelucrare după Andrew Wright Associates, în *Towards an Urban Renaissance* - The Urban Task Force, 2005, p. 27)

Modul de dezvoltare a mediului construit nu a fost unul ce se armonizează cu componentele ecologice, ci unul ce creează bariere și fragmentare în cadrul peisajului deschis, fiind un mod de dezvoltare ce poate crea probleme între relațiile celor două medii pe termen lung. Aceste probleme sunt definite și de caracterul cumulativ al



efectelor negative produse de mediul construit asupra sistemelor și fluxurilor ecologice existente în orice zonă.

Principiile fundamentale ce trebuie urmate în procesele de regenerare urbană pot fi structurate în trei mari categorii:

- Principiul dezvoltării sustenabile – un principiu teoretic care, deși aparent foarte general, se poate folosi ca element coordonator în orice intervenție ce implică transformarea mediului construit;
- Principiul adaptării și organizării mediului construit folosind conceptul de unitate de vecinătate;
- Principiul ierarhizării spațiului public – un principiu formal ce are implicații directe asupra imaginii generale a spațiului public al orașului și relațiilor ce se pot crea între domeniul public și cel privat.

Principiul dezvoltării sustenabile. Acest principiu se fundamentează pe teoriile ce conceptualizează dezvoltare sustenabilă sub forma realizării concomitente a dezvoltării pe trei componente fundamentale: componenta ecologică, componenta socială și cea economică. Componenta ecologică este materializată sub forma sistemului ecologic al zonei, creat prin interconectarea spațiilor verzi publice, utilizând ca elemente componente constituive coridoarele ecologice și diferite petice de habitat. Aceste componente pot susține diverse unități funcționale ale domeniului public: scuaruri verzi și grădini publice cu dotări pentru toate categoriile de vârstă, de la activități dinamice (locuri de joacă, sport) la activități pasive de relaxare. Componenta socială este concepută prin asigurarea posibilității manifestării comunităților locale în spații identitare, ce pot contribui la întărirea sentimentului de apartenență, spații care să inspire locuitorii zonelor respective, spații publice care să contribuie la obținerea unui nivel contemporan de locuire urbană. Aceste spații sunt configurate tot sub forma unui sistem, de data aceasta un sistem interconectat de spații publice, utilizând ca elemente constitutive străzi de diferite categorii și diferitele scuaruri minerale.

Cele două sisteme (ecologic și social) sub aspectul trăsăturilor lor fizice sunt două sisteme care, luate împreună, au repercusiuni pornind de la nivelul local al unității de locuit și până la nivelul orașului.



Componenta economică este evidențiată prin transpunerea celor două sisteme (ecologic și social) tot într-un sistem, un sistem ce vizează asigurarea viabilității acestor propuneri în diverse scenarii cu orizonturi temporare, specifice fiecărei componente în parte.

Problematika locurilor de parcare.

În modul de organizare al marilor ansambluri de locuit numărul de parcări pentru rezidenți a fost determinat după niște calcule ce nu anticipau necesarul actual de parcări. Astfel, în prezent o mare suprafață din spațiile libere dintre imobilele de locuit a fost ocupată ulterior cu parcări. La acest aspect se adaugă ineficiența utilizării acestui spațiu liber și construirea de către rezidenți a diferite garaje improvizate ce contribuie la crearea unui mediu destructurat, neprimitor, neechitabil - cei care au fost primii locuitori ai zonelor și-au apropiat suprafețe de teren liber de construcții unde și-au ridicat aceste construcții. În unele cazuri, aceste garaje au fost girate și prin grija autorităților, rezolvând probleme punctuale ale diverselor cereri individuale, fără a lua în calcul impactul ulterior pe care acest tip de acțiune o poate avea asupra confortului urban viitor. În multe cazuri, rezolvarea acestei probleme a necesarului de parcări a fost tratată superficial, fără o viziune de viitor, adoptând două procese: identificarea unor locuri libere și transformate în locuri de parcare și construirea pe suprafețele mai mari dintre imobilele de locuit a unor parcări supraetajate. Ambele tipuri de rezolvări tratează oarecum superficial problema, ea transferându-se către generațiile viitoare pentru o soluție sustenabilă, pe termen lung. Soluția sustenabilă este integrarea acestor locuri de parcare în viziunea holistică de regenerare urbană promovată prin acest proiect. În mare, parcările pot fi organizate sub forma a 2 tipologii generice:

a) parcări la nivel;

b) parcări dispuse în garaje cu unul sau mai multe niveluri (subterane, supraterane, în sistem compus sub și supra terane). Indiferent de tipologie, organizarea locurilor de parcare în cadrul regenerărilor urbane realizate pentru marile ansambluri de locuit trebuie să fie făcută în baza următoarelor principii:

- Locurile de parcare trebuie să fie subordonate și incluse în viitoarele amenajări ale spațiilor publice de tip stradă de diferite categorii, conform profilelor propuse la capitolul



anterior. Se urmărește realizarea de parcări în lungul străzilor, paralele cu direcția de deplasare;

- Locurile de parcare trebuie să fie dispuse în zona perimetrală structurii de tip insulă urbană, astfel eliberându-se domeniul public și zona ce se prefigurează a fi zona de interior a insulei urbane. Aceste zone fără mașini pot fi recuperate în vederea asigurării de spații urbane publice și semi-publice pentru desfășurarea diferitelor activități conexe locuirii: locuri de joacă pentru copii, spații pentru petrecerea timpului liber, spații ale comunităților locale etc.



	Dotare necesară	Nr. populație
2 - 6 km. Cartier	Centru sportiv	25 000 - 40 000
	Centru de cartier	25 000 - 40 000
	Bibliotecă (mediatecă)	12 000 - 30 000
	Centru de sănătate	9 000 - 12 000
400 - 600 m. Unitate de vecinătate	Spații birouri comunitate	7 500
	Centru comunitar	7 000 - 15 000
	Alimentație publică	5 000 - 7 000
	Administrație locală	5 000 - 10 000
150 - 250 m. Comunități locale	Școală primară	2 500 - 4 000
	Medic de familie	2 500 - 3 000
	Comerț de proximitate	2 000 - 5 000

Acest tabel are rol orientativ bazat pe zone urbane la scara orașului. Numărul populației corespunzătoare fiecărei dotări poate varia în funcție de condițiile locale ale fiecărei situații în parte.

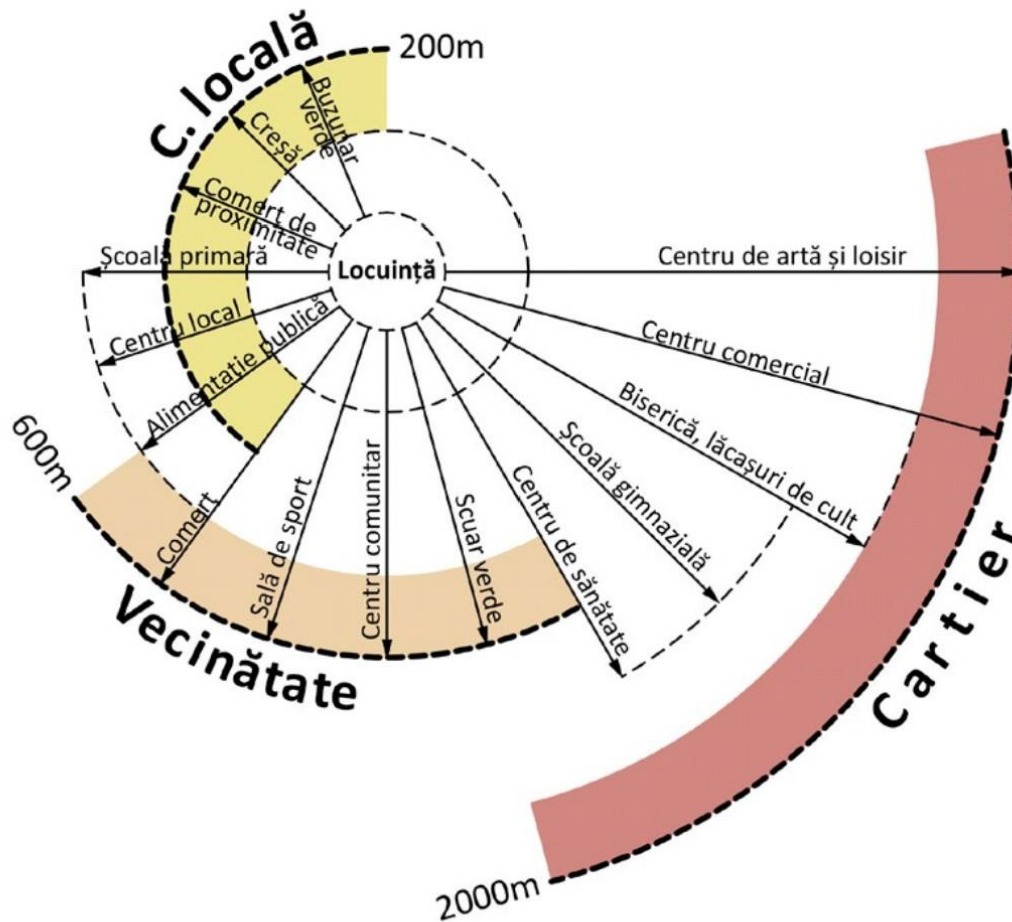

Distribuția și necesarul de dotări din cadrul comunităților urbane

(sursa: prelucrare după Andrew Wright Associates, în *Towards an Urban Renaissance* - The Urban Task Force, 2005, p. 7)



Scenariul 1

După stabilirea noilor structuri de tip insulă urbană și în urma reorganizării generale a cartierului la diverse niveluri ierarhice menționate în capitolele precedente, se stabilesc zonele ce pot fi recuperate din utilizarea de tip loc de parcare și transformate în spații ale comunităților locale. Astfel, interiorul insulelor urbane nou configurate poate fi eliberat de parcări și redat utilizării comunităților locale. Acest scenariu implică costuri scăzute pentru realizarea lor, putând fi compensat prin stabilirea unor noi alternative pentru parcare:

- reorganizarea spațiului liber dintre construcții;
- asigurarea necesarului de parcări prin construirea unor parcaje supraterane;
- asigurarea unor sisteme alternative de deplasare în cadrul orașului, fiabile, rapide, comode, atractive: transport în comun de calitate, o rețea velo conectata.

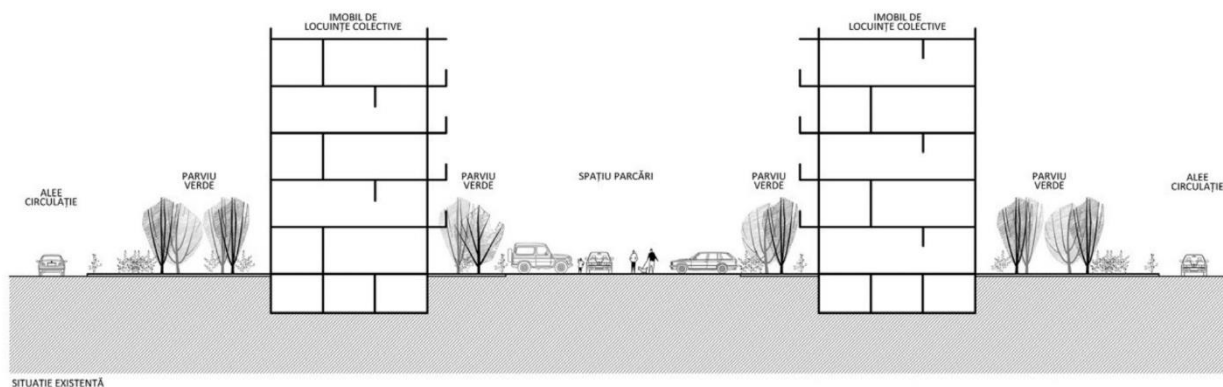

SITUAȚIE EXISTENTĂ



SITUAȚIE PROPUȘĂ - REORGANIZARE LOCURI DE PARCARE ȘI AMENAJARE SPAȚIU VERDE PENTRU COMUNITATE



Scenariul 2

Spațiile libere dintre imobilele de locuit ce inițial conțineau parcări la nivel pot fi organizate cu parcări subterane sau semi-îngropate peste care se pot structura spații libere ce pot fi folosite pentru activitățile comunităților învecinate. Toate cazurile ce implică noi investiții pentru construirea de clădiri ce conțin noi locuri de parcare trebuie să conțină și noi funcțiuni suplimentare sub forma de dotări de proximitate pentru locuitorii zonei. În cazul parcarilor subterane sau semi-îngropate aceste funcțiuni implică utilizarea spațiului de peste garaje pentru activități pentru petrecerea timpului liber sau sportive de proximitate pentru toate grupele de vârstă (loc de joacă pentru copii, terenuri sportive pentru jocuri de echipă, loc de întâlnire pentru comunitate, grădini comunitare etc.)

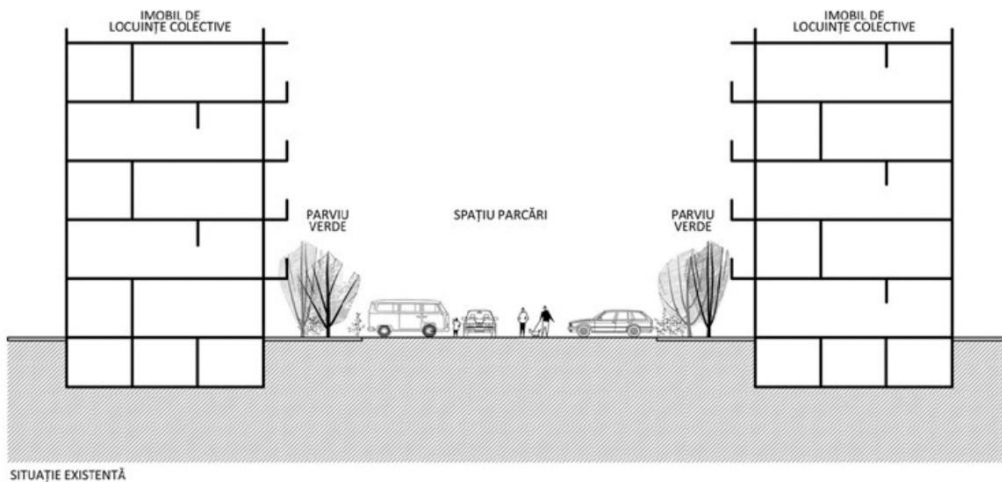

SITUAȚIE EXISTENTĂ

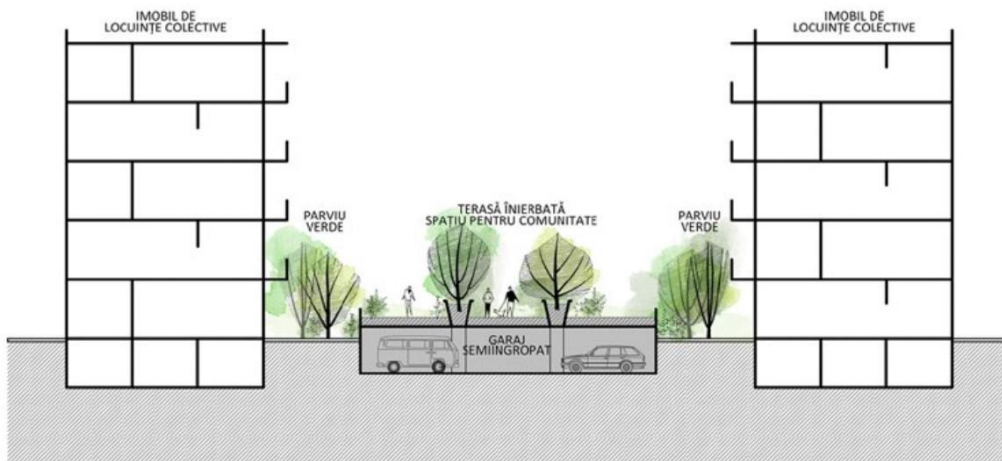

SITUAȚIE PROPUȘĂ - GARAJ SEMIÎNGROPAT ȘI SPAȚIU PUBLIC PENTRU COMUNITATE



Scenariul 3

În cadrul marilor ansambluri de locuit pot fi identificate spații libere ce pot constitui locul pentru viitoare parcări supraetajate care ar rezolva nevoia de parcări și în același timp ar face posibilă recuperarea spațiului liber dintre imobile și reda utilizării de către comunitățile locale pentru diverse activități. Acest proces de identificare a noilor poziții pentru parcările supraetajate trebuie să vină în urma celorlalte procese de reorganizare structurală a cartierului, și nu înainte de aceste etape. Noile parcări supraetajate trebuie să fie dispuse articulat cu noile structuri propuse de reorganizare și să participe la rezolvarea problemelor legate de confortul urban și imaginea finală a mediului construit. Astfel, în urma ierarhizării spațiului liber de construcții și în urma organizării lui sub diferite forme (străzi cu diferite categorii, spații verzi publice de diferite tipologii, spații publice identitare ale comunităților percepute ierarhic – comunitatea insulei urbane, comunitatea locală și comunitatea unității de vecinătate), noile imobile cu parcări supraetajate trebuie să participe la configurarea acestor spații oferind întotdeauna la nivelul parterului funcțiuni active pentru locuitorii zonei: comerț, servicii, alimentație publică etc. Un alt element ce poate fi de interes pentru proiectarea acestui tip de imobil ar fi o organizare flexibilă și adaptabilă mai ales din punct de vedere al înălțimilor libere ale nivelurilor curente. Astfel organizate, cu înălțimi libere mai mari ale etajelor curente, aceste imobile ar putea în viitor să fie convertite în alte funcțiuni, în acord cu evoluția generală a societății - se poate preconiza o scădere pe viitor a necesarului de parcări și folosirea cu precădere a transportului în comun, aceste imobile pretându-se spre convertire parțială în spații pentru co-working, spații comunitare, petrecerea timpului liber etc. În orice situație, aceste noi clădiri pentru parcare trebuie să fie unele multifuncționale, care pe lângă asigurarea necesarului de parcări, să asigure și dotări suplimentare în vederea creșterii calității vieții în aceste zone.

Cheia reorganizării spațiului urban al cartierului socialist constă în realizarea (Configurarea unor noi insule urbane), elemente ale structurii urbane ce pot crea distincția precisă între domeniul public și cel privat, și implicit seria de atitudini ierarhizate cu privire la amenajarea spațiului dintre construcții.

Mobilitatea urbană: Se referă la mișcarea persoanelor și bunurilor într-un mediu urban. Aceasta implică diverse metode de transport, precum mașini, autobuze,



tramvaie, biciclete și deplasarea pe jos. Mobilitatea urbană este esențială pentru accesul la muncă, educație, servicii de sănătate și recreere într-un oraș. O bună infrastructură de transport și planificare urbană adecvată pot contribui la reducerea congestiei rutiere și a poluării, crearea calității aerului, promovarea unui stil de viață sănătos și creșterea calității vieții în mediul urban.

Există mai multe principii cheie ale mobilității urbane durabile, care pot fi aplicate pentru a obține calitatea vieții în mediul urban:

1. Promovarea transportului public: Dezvoltarea și dezvoltarea rețelelor de transport public, cum ar fi autobuzele, tramvaiele și metrourele, pentru a oferi o alternativă convenabilă, accesibilă și sustenabilă la mașinile individuale.
2. Încurajarea mersului pe jos și a ciclismului: Creare de infrastructură și facilități pentru ca oamenii să poată călători pe jos sau cu bicicleta .
3. Promovarea vehiculelor electrice și a altor soluții de transport cu emisii scăzute: Adoptarea tehnologiilor și politicilor care facilitează tranziția vehiculelor cu combustie internă la cele electrice .
4. Planificarea urbană integrată: Integrarea planificării transportului și a dezvoltării urbane pentru a reduce distanțele și a încuraja utilizarea eficientă a spațiului, prin combinarea rezidențialului cu facilități urban.
5. Distribuția echitabilă și accesibilă a serviciilor: Garantarea accesului ușor la servicii esențiale, cum ar fi locurile de muncă, școlile, centrele de sănătate și zonele comerciale, pentru a reduce necesitatea de a călători pe distanțe lungi.
6. Utilizarea tehnologiei a inovației: Folosirea tehnologiei pentru a crește și gestiona traficul.
7. Participarea: Implicarea comunității în procesul de luare a comunității deciziilor privind mobilitatea urbană și rețelele de transport, asigurându-se că nevoile și preocupările locuitorilor sunt luate în considerare.

Aceste principii pot contribui la crearea siguranței și eficienței mobilității urbane, la reducerea impactului mediului și la creșterea calității vieții .

Principii- privind planificarea și proiectarea urbană – in zona luat in studiu.

1. Importanța spațiului public: Conceptul urbanistic general, consideră că spațiile publice vibrante și bine proiectate, cum ar fi parcurile, piețele și malurile apei,



sunt esențiale pentru crearea unui sentiment de comunitate și pentru stimularea interacțiunilor sociale.

2. Străzi prietenoase pentru pietoni: Conceptul urbanistic general, pledează pentru proiectarea străzilor și a spațiilor publice care acordă prioritate pietonilor. Aceasta include lărgirea trotuarelor, reducerea congestionării traficului și crearea de zone numai pentru pietoni, care pot îmbunătăți incluziunea socială.
3. Nevoia de infrastructură verde: Conceptul urbanistic general, subliniază importanța încorporării elementelor verzi în planificarea urbană, cum ar fi copacii, parcurile și acoperișurile verzi. Aceste caracteristici nu numai că îmbunătățesc estetica orașelor, ci oferă și beneficii importante pentru mediu.
4. Design la scară umană: Conceptul urbanistic general, consideră că orașele ar trebui proiectate la scară umană, cu clădiri și infrastructură proporționale cu dimensiunea oamenilor. Aceasta implică evitarea structurilor mari, impunătoare, care pot crea un sentiment de alienare .
5. Vitalitatea urbană și viața socială: Conceptul urbanistic general, subliniază rolul designului urban în stimularea interacțiunilor sociale și crearea de orașe vibrante, bogate cultural. El susține că spațiile publice bine proiectate pot servi drept locuri de adunare pentru oameni, găzduind evenimente și În general, ideile prezentei propuneri, provoacă abordarea convențională a planificării urbane, care deseori acordă prioritate mașinilor și aglomerației.in cazul de fata sunt incurajate nevoile pietonilor și bicicliștilor, precum și crearea de spații publice atractive, prezentul concept, oferă o viziune alternativă pentru zona luata in studiu.

Rolul consultarii publicului si principiile de regenerare urbana.

Rolul consultării publice în documentele de urbanism este de a permite participarea și aportul cetățenilor și a comunității în procesul de luare a deciziilor privind dezvoltarea urbană. Consultarea publică în documentele de urbanism are mai multe beneficii și roluri

1. Transparență și accesibilitate: Consultarea publicului asigură transparența procesului de planificare urbană și oferă accesibilitatea cetățenilor informații și decizii directe importante care le afectează comunitatea. Participarea



cetățenilor în deciziile de dezvoltare urbană este un principiu democratic esențial.

2. Aportul expertizei și cunoștințelor locale: Consultarea publică aduce în procesul de planificare a urbanismului cunoștințele și experiența locală.
3. Identificarea și soluționarea problemelor: Consultarea publică oferă o oportunitate de a identifica problemele și preocupările cetățenilor legat de dezvoltare urbană și de a găsi soluții adecvate. Cetățenii pot exprima nemulțumirile și sugestii.
4. Crearea unui sentiment de apartenență și implicare: Consultarea publică încurajează cetățenii să se implice în problemele și deciziile în comunitatea care le afectează. Participarea activă a cetățenilor în proces-ul de planificare poate întări sentimentul de apartenență și responsabilitate.
5. Legitimitatea și acceptarea deciziilor: Consultarea publică ajută la creșterea legitimității și acceptarea deciziilor luate în domeniul urbanismului. Când cetățenii au ocazia să-și exprime părerile și să fie ascultați, deciziile luate sunt mai luate în circumstanțe și mai bine înțeles.

Pentru a fi eficientă, consultarea publică PMO a realizat anterior aceste informări și un chestionar online, unde într-o perioadă limitată cetățenii au avut ocazia să se exprime și chiar au făcut-o. Toate aceste etape de consultare online + consultare conform regulamentului de implicare a publicului aprobat prin hcl 495/2019 au rolul să ofere transparent și accesibil, utilizând metode de comunicare variate pentru a asigura participarea și implicarea publicului.

În ceea ce privește soluțiile de regenerare urbană, aceasta reprezintă revitalizare și dezvoltare a zonelor urbane existente, în scopul sporirii calității vieții și a sustenabilității acestora. Aceasta implică aducerea de ajutor la nivelul infrastructurii, locuințelor, serviciilor și facilităților publice, precum și crearea de spații verzi și o mai bună utilizare a resurselor disponibile într-un mod eficient.

Principiile de regenerare urbană coroborate cu mobilitatea zonei, vizează un proces sustenabil, incluziv și echitabil, care să aducă creșteri semnificative la nivelul zonei urbane existente. După cum urmează:



1. Dezvoltare durabilă: Se concentreze pe creșterea sustenabilă a comunității și a mediului înconjurător, astfel încât să se reducă impactul asupra resurselor naturale și să se promoveze utilizarea eficientă a acestora.
2. Participare publică: Implicarea comunității și a cetățenilor în procesul de regenerare urbană este esențială pentru luarea deciziilor și prioritizarea nevoilor. Planificarea și luarea deciziilor
3. Mixitate socială: Regenerarea promovează integrarea și diversitatea socială, prin combinarea diferitelor tipuri de activități în spațiile verzi pe categorii de utilizatori, servicii publice și servicii generale complementare unităților de locuire colectivă, astfel încât să se evite segregarea.
4. Utilizarea eficientă a terenului: regenerare urbană prezintă implică o utilizare optimă a terenurilor existente, concentrându-se pe revitalizarea zonelor deja construite și minimizând extinderea urbană în zonele neconstruite
5. Accesibilitate și mobilitate: Regenerarea urbană prezintă propune să se concentreze pe crearea de infrastructură și soluții de transport durabile, care să faciliteze accesul la servicii, locuri de muncă și facilități, și să reducă dependent autovehiculului propriu
6. Calitatea vieții și spații publice: Regenerarea urbană prezintă pune accent pe atractive și accesibile pentru comunități, care să încurajeze interacțiunea socială și să ofere oamenilor un mediu sănătos.
7. Integrarea economică și culturală: Regenerarea urbană prezintă propune să faciliteze dezvoltarea economică și să promoveze inovația și creativitatea, atât prin atragerea de investiții cât și prin sprijinirea afacerilor locale și a comunităților creative.

Aceste principii sunt câteva din elementele care propunerea de regenerare urbană le evidențiază.

Referitor la propunerea de intervenție asupra spațiilor publice aceasta urmărește următoarele principii:

1. Accesibilitate: Spațiul public ar trebui să fie ușor accesibil pentru utilizatorii, inclusiv persoanele cu dizabilități, persoanele în vârstă, copiii și familiile cu copii. Acest lucru implică implementarea unor infrastructuri adecvate, cum ar fi rampe pentru scaune cu roțile, trotuare bine întreținute și semnalizarea



problemei.Toate acestea au condus la restructurarea tuturor profilelor stradale in zona luata in studiu

2. Siguranța: Un spațiu public de calitate trebuie să se simtă sigur pentru utilizatorii. Acest lucru poate însemna iluminare adecvată, supraveghere video, prezență forțelor de ordine și design urban care nu favorizează activitățile ilegale
3. Durabilitate și mediu înconjurător: Standardele de calitate a spațiului public ar trebui să promoveze practici de mediu durabile, cum ar fi folosirea materialelor durabile și reciclabile, gestionarea eficientă a apei și a deșeurilor, adaptarea la schimbările climatice
4. Estetică și design: Spațiul public ar trebui să fie plăcut din punct de vedere estetic și să aibă un design care să încurajeze interacțiunea socială și activitățile recreative. Acest lucru poate include arhitectură și design urban care reflectă identitatea și istoria locală, utilizarea artelor și a elementelor artistice, mobilier urban adecvat și peisagistică atractivă.
5. Spațiu pentru activități și interacțiune socială: Un spațiu public de calitate permite diferite activități recreative și culturale și încurajează interacțiunea socială și comunitară. Ar trebui să existe locuri de joacă pentru copii, zonă pentru sport și exerciții, locații pentru activități și activități culturale, terase și spații de relaxare, piețe și târguri etc.
6. Conectivitate și funcționalitate: Standardele de calitate a spațiului public includ, de asemenea, asigurarea unei bune conectivități cu infrastructură publică și o varietate de facilități și servicii, cum ar fi transport public, stații de biciclete,etc..

Toate aceste aspecte/principii au fost luat in calcul pentru identificarea disfuncionalitatilor in vederea abordarii prioritatiilor , si tocmai acesta este motivul principal pentru care sa facut consultarea si implicarea publicului.

Viziunea - Urbanismului sanatos:

Un oraș sănătos este un oraș cu locuitori sănătoși. De aceea un proiect de regenerare urbană trebuie să pornească de la schimbări în mediul de viață zilnică a oamenilor ce conduc la o ameliorare a sănătății și a stilului lor de viață. Urbanismul contemporan a dezvoltat principii și instrumente de intervenție și proiectare urbană în acest sens.



Aplicând aceste principii asupra zonei Nufarul-1, o serie de oportunități pot fi fructificate pentru a crea un cartier de locuit sănătos. Prin îmbunătățirea mediului de viață, municipiul poate atinge două obiective: în mod direct, ameliorarea sănătății propriilor locuitori; în mod indirect, crearea și menținerea unei poziții de concurență cu alte orașe comparabile din regiune prin oferirea unui mediu de viață atractiv. Primăria Municipiului Oradea, prin Instituția Arhitectului Șef, a comandat prezentul studiu pentru a defini o strategie de regenerare în cartierele ante-1990. Proiectul care are loc în una din zonele cel mai dens locuit și unde efectele vor putea avea cel mai mare impact: Nufarul-1

Ce pași trebuie să facă Municipiul Oradea pentru a deveni cel mai sănătos oraș din regiune? Studiul de regenerare urbană în centrul cartierului Nufarul-1 propune Municipiului Oradea un pachet de intervenții și politici publice în acest sens. Măsurile luate pot fi parte dintr-un program mai amplu de regenerare a cartierelor de locuire colectivă din perioada ante-1990. Aceste cartiere, în mod specific Nufarul-1, sunt și cele unde se întâlnesc cei mai mulți factori care afectează sănătatea publică, cum ar fi poluarea aerului și traficul intens. Nu există încă un program de acest tip la nivel local și proiectul poate avea puncte comune cu diverse alte ambiții și proiecte în curs ale municipiului: reamenajarea spațiilor publice, construirea de noi facilități publice, îmbunătățirea mobilității urbane, desfundarea structurală a mobilității din miezul cartierului, sau tranziția spre energie sustenabilă și nepoluantă.

Principiile urbanismului sănătos se referă la relația dintre sănătatea individului și a comunității, stilul de viață și spațiul urban. Aceste trei elemente sunt strâns legate și se influențează reciproc.

Mediul urban poate avea două tipuri de efecte asupra locuitorilor:

a. În mod direct, prin calități măsurabile ale calității mediului, precum:

- Calitatea aerului, a apei potabile, a solului, nivelul de zgomot, siguranța în trafic
- Existența și calitatea spațiilor verzi
- Accesul la servicii publice și comerț

b. În mod indirect, prin influențarea stilului de viață:



- Încurajarea mersului pe jos și cu bicicleta
- Încurajarea petrecerii timpului în aer liber și a interacțiunii sociale
- Alimentația sănătoasă
- Reducerea stresului

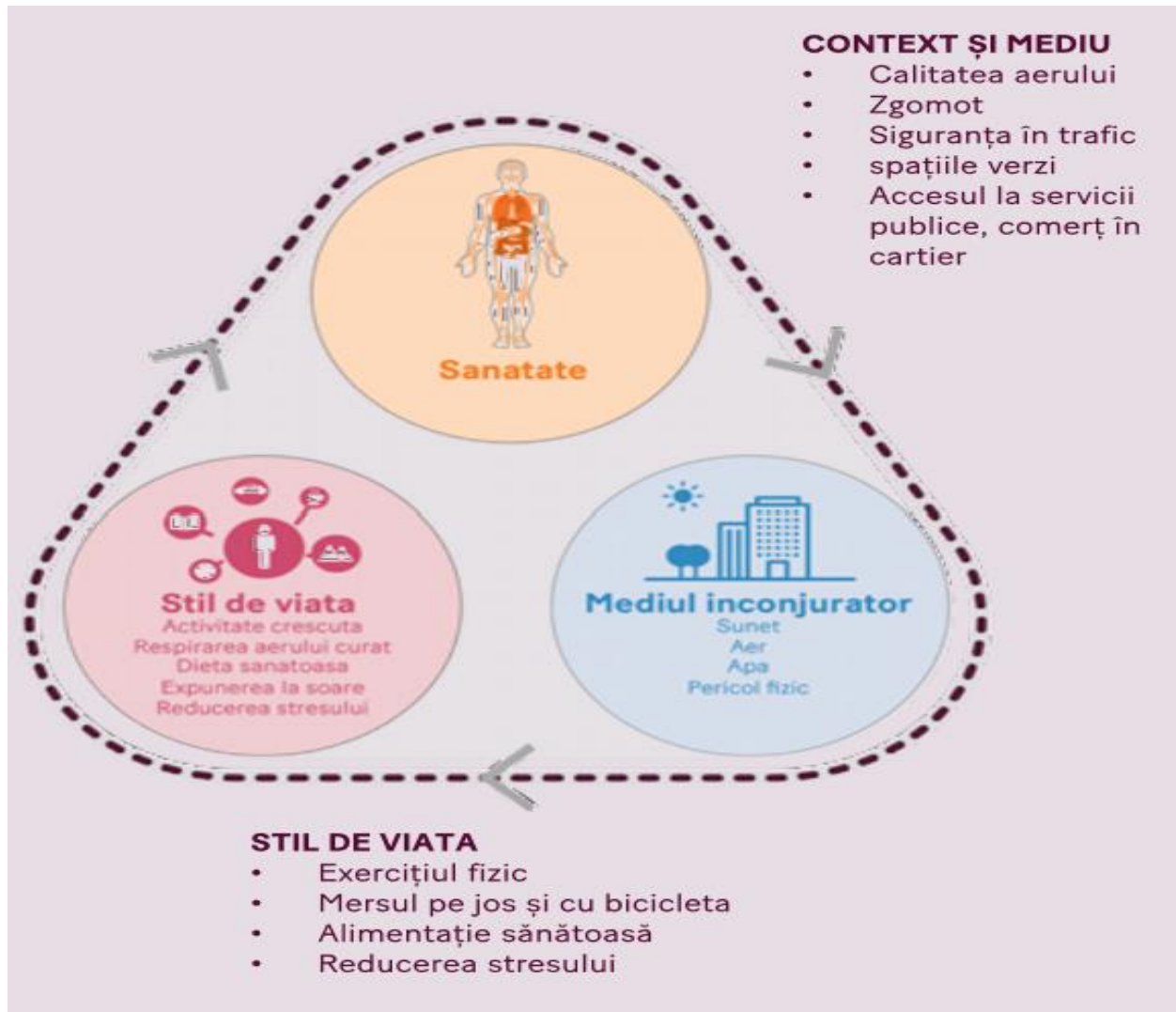



Mobilitate Modificări în rețeaua de mobilitate la nivel de cartier

Raza de acțiune pentru toate vârstele:

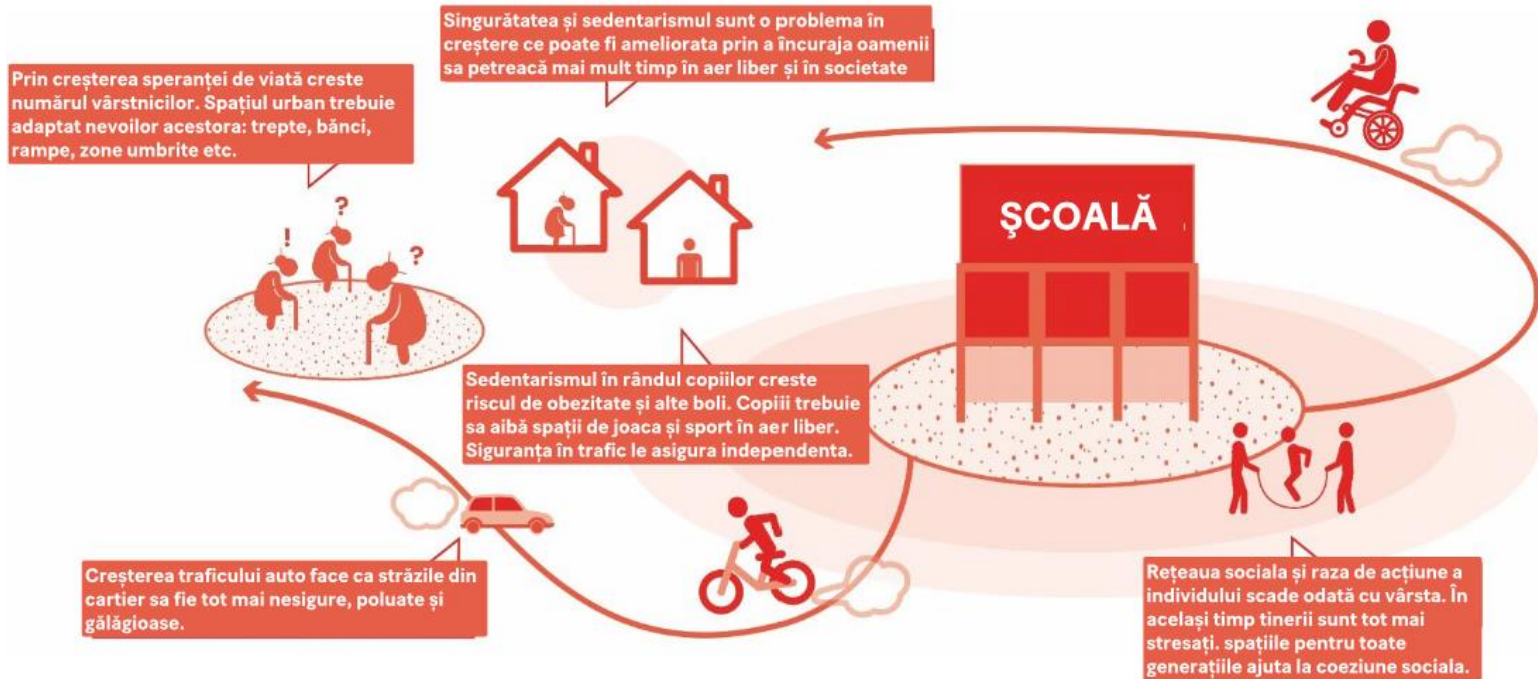

Problema parcarilor poate fi rezolvată, pe lângă încurajarea altor moduri de transport decât mașina, prin soluții adaptate fiecărui tip de utilizator:

- La marginea orașului
- Integrat cu alte funcțiuni sociale sau comerciale intra-un 'hub' de cartier
- Parcare etajate în zona de locuire
- Parcare în curtea de bloc, acoperită cu un spațiu comun de relaxare pentru locatari ('deck'). Aplicarea unui preț de piață al parcarilor poate ajuta la convingerea unor locatari de a accepta un loc de parcare mai depărtat de locuința. Vârstnicii și persoanele cu dizabilități pot primi prioritate în alocarea locurilor aproape de locuința. Trebuie menționat că parcarile care sunt concentrate tot mai departe de locuința ocupa o suprafața mai mare (servind mai mulți locuitori). Spațiul în nufaru-1 nu este suficient în acest sens. De aceea nu este posibil de a aplica universal o singură soluție pentru întregul cartier.

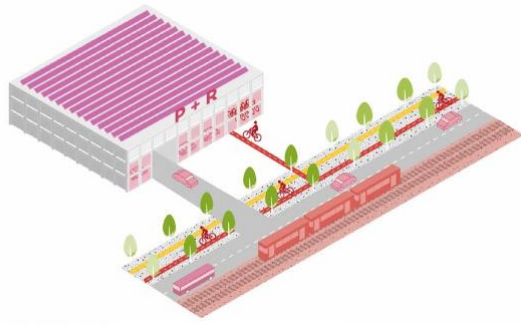

A. Vizitatori: hub de mobilitate

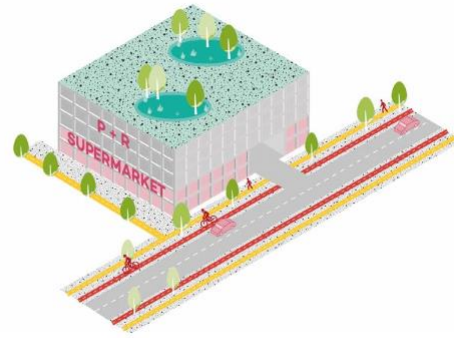

B. Parcare de cartier integrata cu alte functiuni (comerț, servicii)

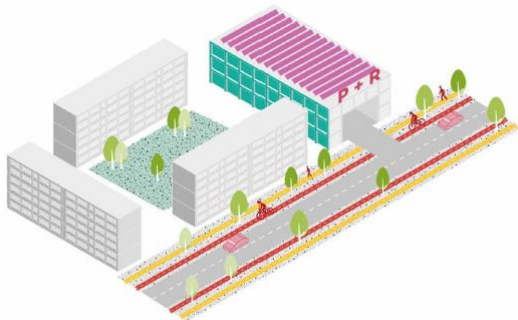

C. Parcare de cartier în zona de blocuri (spațiul este foarte limitat)

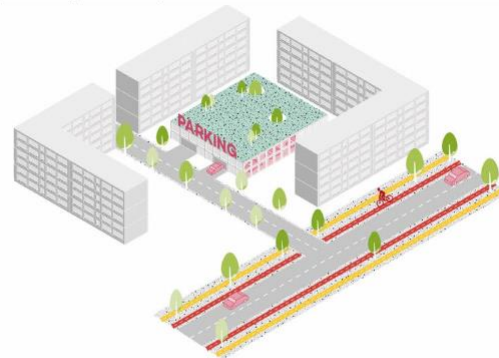

D. Parcare de tip 'deck' în curțile de bloc (spațiu foarte limitat)



Parcare de cartier Tendințe



Parcările etajate în zona de locuire trebuie să aibă o fațadă atrăgătoare, cum ar fi materiale naturale sau chiar fațade verzi. Legătura prin alei pietonale și de biciclete cu parcare, precum și o amenajare ce garantează siguranța publică în zona, sunt esențiale pentru buna funcționare.



BIBLIOGRAFIE

2002 - H. Ronald Pulliam și Bart R. Johnson, Ecology's New Paradigm: What Does It Offer Designers and Planners?, Bart R. Johnson, Kristina Hill (editori), Ecology and Design: Frameworks for Learning, Ed. Island Press, Washington

2005 - Lewis, Sally, Front to Back – A design agenda for urban housing, Elsevier, Architectural Press

2005 - The Urban Task Force, Towards an Urban Renaissance

2007 - Ghidul privind regenerarea urbană, Ministerul Dezvoltării Lucrărilor Publice și Locuințelor

2007 - Carta urbană a orașelor durabile/Carta de la Leipzig

2009 - Calthorpe, Peter, 1993, The Next American Metropolis, în Stephen M. Wheeler, Timothy Beatley, (editori), Sustainable Urban Development – Second Edition, Ed. Routledge

2013 - National Association of City Transportation Officials [NACTO], Urban Street Design Guide, Island Press – Washington, Covelo, London

2013 - Rapoarte de la Banca Mondială pentru MDRAP (Enhanced Spatial Planning, Competitive Cities, Growth Poles)

2018 - Olănescu, Octav Silviu, Aspecte ecologice în determinarea mediului construit, Ed. UTPRESS, Cluj-Napoca

2019 - Banca Mondială România, Regenerarea urbană și reabilitarea cartierelor de blocuri, Propunere de caiet de sarcini, coordonator echipă Dean Cira (Specialist Principal Urban)

2019 - Banca Mondială România, Ghid de regenerare urbană a cartierelor de blocuri, Constanța, coordonator echipă Marcel Ionescu-Heroiu (Specialist Senior Dezvoltare Urbană)

2020 - Studii de fundamentare PATJ Cluj (plan de amenajare a teritoriului județului Cluj)

2020 - Strategia Integrată de Dezvoltare Urbană - Zona Metropolitană Cluj- Napoca (SIDU ZMC)

2020- Regenerare urbana Cartierul Rogerius -Posad Maxwan.

Legislatie support:

Legea 350/2001 privind amenajarea teritoriului si urbanismul - actualizata la data de 10 iunie 2023

Legea de amenajare a teritoriului national



Legea 363/ 2006 - sectiunea 1

Legea 171/ 1997 - sectiunea 2

Legea 5/ 2000 - sectiunea 3

Legea 351/ 2001 - sectiunea 4

Legea 575/ 2001 - sectiunea 5

Legea 190/ 2009 - sectiunea 7

HG 525/ 1996 actualizata pentru aprobarea Regulamentului general de urbanism

Norme de aplicare a Legii 350/2001 - ORDIN 233/2016 (actualizare 29.05.2023)

Legea 50/ 1991 privind autorizarea executarii lucrarilor de constructii - actualizata la data de 10 iunie 2023

Legea 10/ 1995 privind calitatea in constructii actualizata 2019

Legea 153/2011 privind masuri de crestere a calitatii in constructii, actualizata

Legea locuintei 114/ 1996 (actualizata la data de 23.06.2017)

Legea 184/ 2001 privind organizarea si exercitarea profesiei de arhitect (actualizata la data de 06.04.2017)

Legea 200/ 2004 privind recunoasterea diplomelor si calificarilor profesionale (actualizata la data de 22.06.2016)

Legea 422/ 2001 privind protejarea monumentelor istorice (actualizata 23.05.2019)

Legea 265 /2006 privind protectia mediului

Legea 8/ 1996 privind dreptul de autor si drepturile conexe (actualizata 13.01.2020)

Legea 335/2013 privind stagiul absolventilor de invatamant superior

ORDIN NR.119 DIN 04.02.2014 al MINISTERULUI SANATATII pentru aprobarea Normelor de igiena și sănătate publică privind mediul de viață al populației

Legea 135/ 2014 privind reglementarea si administrarea spatiilor verzi din intravilanul localitatilor

DIRECTIVE:

Directiva 2005/36/CE privind calificarile profesionale

Directiva 2013/55/UE de modificare a Directivei 2005/36/CE



Directiva 2006/123/CE privind serviciile in cadrul pietei interne

Directiva 2014/89/UE de stabilire a unui cadru pentru amenajarea spatiului maritim

Ghiduri elaborare documentații de urbanism

Ordinul 90/1991

AGENDA TERITORIALA 2030

CONCEPTUL DE COEZIUNE TERITORIALĂ (02.06.2023)

REZUMAT AGENDA TERITORIALA 2030

NOUA CARTĂ DE LA LEIPZIG



Anexa -2-

Principii de regenerare a spatiilor verzi din zona luata in studiu Nufarul1

Trei principii

După evoluțiile din ultimii 30 de ani, cartierul Nufarul-1, are nevoie de o nouă identitate. Propunerea acestui studiu este de a redefini cartierul Nufarul-1, ca o zonă atrăgătoare a orașului care permite locuitorilor sa practice un stil de viață sănătos.

Pentru a îmbunătăți calitatea vieții în cartierul Nufarul-1, am identificat următoarele trei principii de dezvoltare:

1 Spațiul verde variat

Spațiile verzi de diferite mărimi și tipologii sunt legate într-o rețea verde la nivel municipal. Tipologia spațială, tipul de vegetație și de mobilier urban este adaptat scopului spațiului verde: de relaxare, culoar de tranzit pietonal, coridor ecologic, atașat unui loc de joaca sau scoli/grădinițe, bariera verde etc. spațiile verzi oferă siguranța, sunt curate și îmbie la petrecerea timpului în aer liber. Îngrijirea activa a spațiului verde de către locuitori contribuie la sentimentul de apartenență la comunitate.

2 Raza de acțiune pentru toate vârstele

Mobilitatea este variata și adaptata categoriilor cele mai sensibile: vârstnicii și copiii. Continuitatea și calitatea rețelei pietonale este esențiala pentru funcționalitate și siguranța în trafic. Siguranța sociala îndeosebi în zonele școlilor trebuie garantata. Încurajarea mersului pe jos și cu bicicleta și în același timp reducerea presiunii locurilor de parcare asupra spațiului public fac parte dintr-o strategie integrata la nivel urban. O structura rutiera inteligenta reduce traficul de tranzit prin cartier, dar în același timp păstrează buna accesibilitate din întregul oraș. Transportul în comun și bicicleta sunt la fel de rapide ca mașina între Nufarul-1 și restul orașului. Parcările nu mai ocupa trotuarele, dar locuitorii nu pierd posibilitatea de a parca în apropiere.



3 Cartierul complet Nufarul-1

Oferă locuri de munca, servicii publice și comerț variat pentru nevoile zilnice. Noi dezvoltări aduc varietate în ceea ce era un “cartier dormitor”. Activități socio-culturale sunt readuse în cartier și prezintă un mediu de socializare pentru toate vârstele. (vezi zona de parc central-zona Ghibu), din prezenta pro[unere in raport cu spațiul disponibil la vest ,Bulevardul Nufarul este utilizat in mare parte pentru spațiile comerciale marginit in raport cu centrul cartierului. În același timp pot avea loc programe de reabilitare integrată a blocurilor în colaborare cu locuitorii.

Spațiul verde variat -Tipologia spațiului verde definește scara urbana

Tipul de vegetație poate fi determinant pentru spațiul urban: vegetație înaltă de-a lungul bulevardelor; arbori de-a lungul străzilor rezidențiale; vegetație joasă de diferite tipuri între blocuri și în grădini. Înlocuirea vegetației arboricole în următorii ani poate porni de la această nouă viziune care îmbină caracterul spațial, funcțional și estetic al spațiului verde.

Tipuri de vegetație pentru aliniament și scuaruri Alăturat se afla o selecție de tipuri de vegetație posibile în cartierul Nufarul-1. Selecția cuprinde specii ce se regăsesc în peisajul Câmpiei de Vest și în special în lunca Crișului Repede, dar și alte specii potrivite solului aluvionar din zona. Lista este indicativă și nu limitativă. Are rolul de inspirație și ghidă orientativ pentru plantarea spațiului public din cartier. Alte soiuri pot fi utilizate atât timp cât corespund din punct de vedere estetic și ecologic.



Arbori

Tei

Tilia cordata



Tilia platyphyllos 'Orebro'



Tilia henryana



Tilia tomentosa



Platan

Platanus spp.



Velniș

Ulmus laevis



Arțar

Acer rubrum



Acer platanoides 'drummondii'



Recomandări

1. Plantarea de specii locale din regiune potrivite peisajului de câmpie.
2. Consultarea cu un ecolog de preferință cu o cunoaștere bună a speciilor locale pentru elaborarea unui catalog de specii de arbori, arbuști și vegetație joasă in etapele premergatoare.

Vegetație joasă

Amestec pajiște



Flori perene





Tipuri de vegetație pentru alei rezidențiale și grădini de bloc

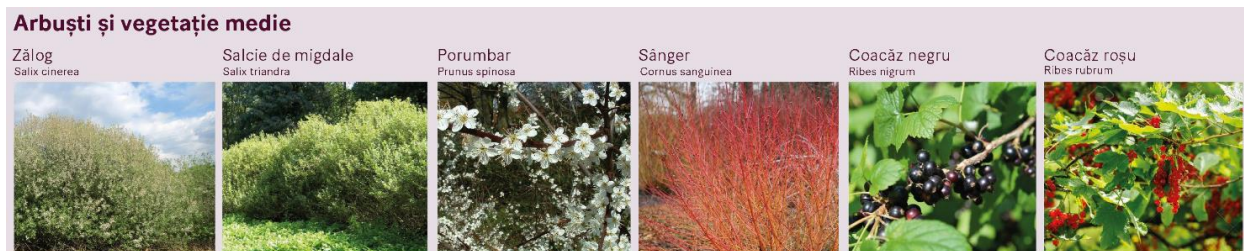

Mobilitate-Modificări în rețeaua de mobilitate la nivel de cartier

Raza de acțiune pentru toate varștele:

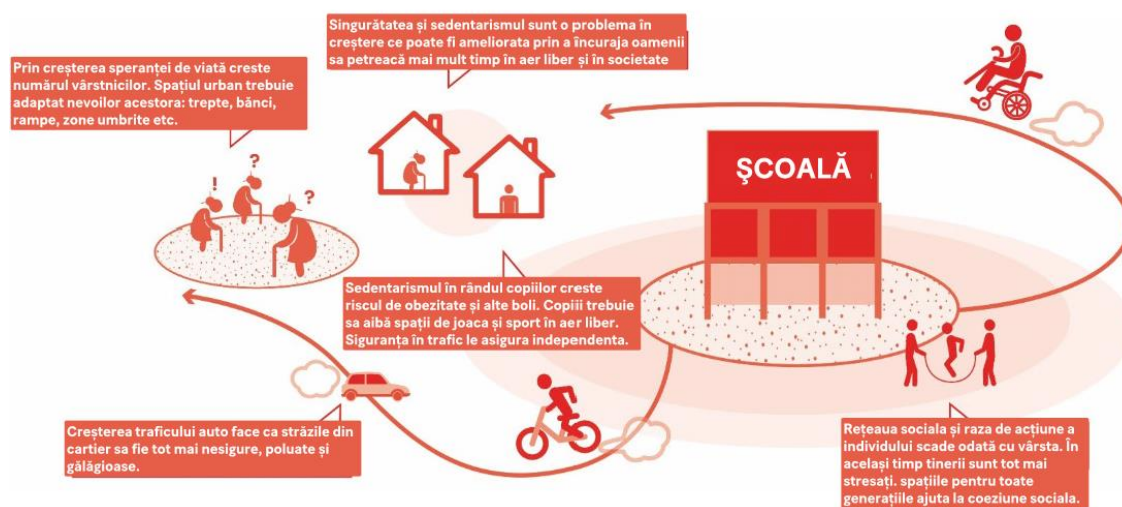



Referitor la relatia „om - vegetatia/arbori” din zona care este compusa din urmatoarele specii de arbori: (corcodus ,brad , liliac , nuc , salcam , artar), acestea atrag insecte daunatoare omului si nu numai dupa cum urmeaza:

1. Corcodus: a) Molia prunului (*Grapholita funebrana*): Este o insectă mică, inconspicuă, care atacă fructele și mugurii corcodușului. Larvele găurășesc fructele, provocând putrezirea acestora și reducerea recoltei. b) Păduchele lanț pe corcoduș (*Brachycaudus prunicola*): Sunt insecte mici, slabe, care se hrănesc cu seva corcodușului. Atacul lor provoacă deformări ale frunzelor și slăbiciunea copacului, afectând calitatea fructelor.
2. Brad: a) Gândacul de brad (*Pissodes piceae*): Aceste insecte sunt de culoare maro închisă și au dimensiuni mici. Atacă arborii tineri de brad, hrănindu-se cu scoarța. Daunele pot include uscarea părților aeriene ale arborelui sau chiar moartea acestuia. b) Omida moliei molidului (*Phyllonorycter heegeriella*): Acele omide au corpul verde și produc galerii în frunzele de brad. Se hrănesc cu frunzele, provocând defolierea și slăbirea.
3. Liliac: a) Afidă liliac (*Aphis lillii*): Acestea sunt mici insecte care se hrănesc cu seva liliacului. Pe măsură ce populația crește, frunzele pot începe să se învinetească și să se răsucescă. b) Musca liliacului (*Pterocomma salicis*): Depune ouă pe frunzele liliacului, iar larvele care eclozează se hrănesc cu acestea.
4. Nuc: a) Molia nucului (*Cydalima perspectalis*): Aceste molii au aripi alb-crem cu pete maro și atacă frunzele și mugurii de nuc. Larvele găurășesc și se hrănesc cu aceste structuri, ducând la defolierea arborelui și la pierderea recoltei. b) Gândacul norvegian al nucului (*Rhynchites cribripennis*): Gândacul adulte atacă fructele nucului, provocându-le deformări.

Riscul pentru sănătatea umană:

Unele dintre aceste insecte pot fi purtătoare de boli sau pot cauza reacții alergice la oameni. De exemplu, mușcăturile de afide pot provoca iritații și mâncărime .

Există posibilitatea ca unele persoane să dezvolte reacții alergice la arbori menționați anterior. Alergiile pot fi cauzate de diferiți factori, cum ar fi polenul, seva sau



substanțele chimice emise de plante. În cazul arborilor menționați, iată câteva posibilitati:

1. Reactii:

- Polinoza: O persoană alergică la polenul arborilor (alergenul specific arborilor) poate prezenta simptome cum ar fi strănutul frecvent, nas înfundat, mâncărime.
- Astm alergic: Unii oameni pot dezvolta astm alergic, o afecțiune caracterizată prin inflamație a căilor respiratorii și dificultăți respiratorii, datorită expunerii .

2. Reacții alergice la seva sau cosuri

- Dermatită de contact: Unele persoane pot dezvolta dermatită de contact prin atingerea sevei sau a frunzelor arborilor. Aceasta poate provoca erupții cutanate, mâncărime, umflături și iritații
- Rinită alergică: O persoană sensibilă poate prezenta simptome de rinită alergică, cum ar fi strănutul, nas înfundat și secreții nazale abundente, după expunerea la arbori mai sus mentionati .

În planul de plantatii pot fi luate în considerare în alegerea arborilor și plantatiilor peisagere, să se țină cont de specii care îndepărtează insectele/tantarii și alți daunatori locali ,Tigru de Platan .

Câteva exemple recomandate :

1. Arbori cu frunze aromatice - unele plante au frunze care emana un miros placut pentru oameni, dar care resping insectele. De exemplu, rozmarinul și cimbrul sunt doi arbori cu astfel de frunze.
2. Arbori cu frunze lucioase sau ceroase - insectele nu sunt atrași de frunzele strălucitoare .
3. Arbori cu conifere - cum ar fi pinii, molizii sau ienupărul - resping insectele , deoarece acestea conțin volatile și rășini .
4. Arbori cu scoarță tare și rezistentă - insectele preferă să infesteze arborii cu scoarță moale și subțire. Specii de arbori cu scoarță groasă și tare.

Spre exemplu o lista de plante care poate respinge tigrul de platan



1. Rozmarinul
2. Menta
3. Busuiocul
4. Năsturțiu
5. Tagetes
6. Lavanda
7. Tanacetum

În alegerea materialului dendrologic cu privire la amenajările peisagere a zonelor publice, parcuri tematice etc ...recomandam să se țină cont de câțiva factori.

1. Estetică: Plantele selectate ar trebui să contribuie la crearea unui peisaj plăcut, atrăgător și armonios. Acestea pot fi alese în funcție de culoarea, textura, forma și frumusețea generală a ramurilor, frunzelor etc.
2. Durabilitate: Plantele arboricole rezistente și adaptabile sunt de preferat în peisagistică. Acestea ar trebui să poată supraviețui și să se dezvolte în condițiile climatice și geografice ale zonei respective.
3. Ghidare și modelare: Alegerile arboricole ar trebui să permită modelarea și ghidarea acestora într-o varietate de forme și dimensiuni, astfel încât să se potrivească spațiului și designului peisager.
4. Adăpost și protecție: Plantele selectate pot furniza umbră, adăpost sau intimitate în spațiile publice, asigurând confort și protecție împotriva vântului, a zgomotului
5. Beneficii ecologice: Este important să se aleagă plante care să ofere beneficii ecologice, cum ar fi furnizat de hrană și adăpost pentru viețuitoarele sălbatice, creează calitatea aerului, reduce poluarea, controlul eroziunii.
6. Cerințe de întreținere: Alegerile arboricole ar trebui să țină cont și de nivelul de întreținere necesar. Plantele care necesită intervenție și care rezistă la tăieri mai restrictive sunt potrivite pentru zonele cu resurse limitate de întreținere.
7. Varietate: O combinație de plante diferite în peisaj poate adăuga diversitate și varietate în estetică și benefice ecologice. Alegerea unor specii diferite poate contribui la crearea unui mediu atrăgător și înfloritor pe întregul an. Acești factori calitativi ar trebui să fie bine echilibrați și coordonați în alegerea plantelor pentru



amenajarea peisageră a zonelor publice, parcuri etc., pentru a asigura un spațiu armonios.

Spațiu verde lângă blocuri -Principii de utilizare

Spațiu verde cultivat

- Grădini întreținute de locatari
- Recomandat în zonele verzi dintre blocuri unde se dorește mai puțin zgomot
- Amintește de tradiția de grădinărit a zonei

Spațiu verde multifuncțional

- Grădini întreținute de locatari, locuri de joacă, bănci și mese, vegetație mixta
- Recomandat în zonele verzi dintre blocuri în apropierea aleilor circulante

Spațiu verde public

- Spațiu verde amenajat peisagistic de locatari sau de primărie
- Vegetație înaltă și covor de iarba pentru vizibilitate bună
- Evitarea gardurilor, gardurilor vii, panourilor publicitare în spațiul verde
- Recomandat la arterele principale, unde există spații comerciale la parter





Anexa -3-

Interpretare analitica chestionar online etapa consultare precedenta

1860 raspunsuri la 10 intrebari prin 186 corespondenti

1-Care este locul sau strada dumneavoastra preferata din cartierul Nufarul Zona

1? Spuneti-ne de ce!

Zona preferata	vot
Strada Nufarului	45
Aleea profesor Onisifor Ghibu	28
Strada Bumbacului	22
Strada Morii	18
Strada Constantin Noica	15
Aleea Penes Curcanul	13
Parcul Salca	12
Zona Lotus	11
Aleea Forajului	5
Aleea Zidarilor	4
nu am zona preferata	4
Strada Bumbacului	2
Strada Eforiei	2
Strada Nucetului	3
zona McDonalds	2
Iancu de Hunedoara	1
Parcul Seleus	1
Strada Biruintei	1
Strada Ciheiului	1
Strada Dimitrie Cantemir	1
Strada Ialomitei	1
Strada Ion Bradu	1
Strada Narciselor	1
Zona Petei	1
	195

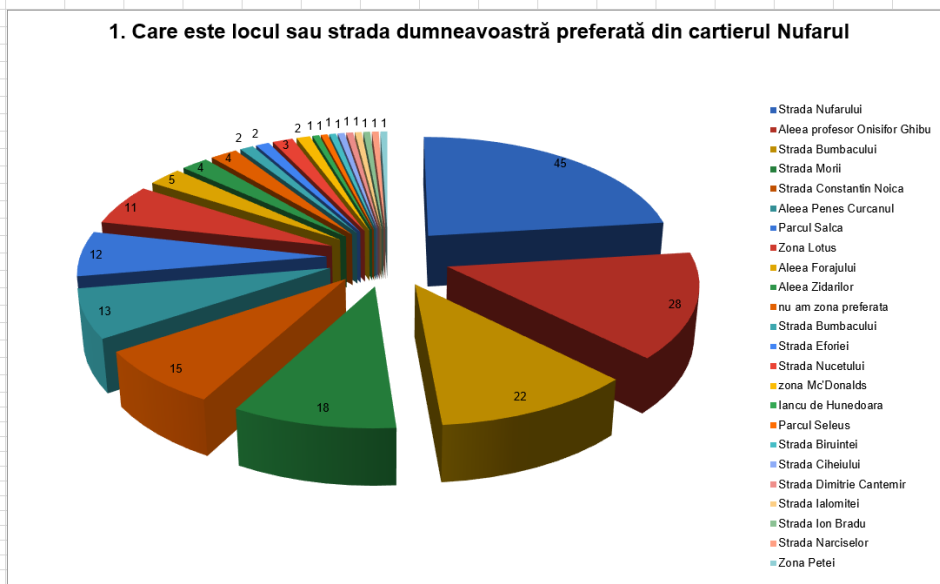

Interpretarea analitică a răspunsurilor pentru întrebarea dată indică faptul că oamenii din cartierul Nufarul Zona 1 au preferințe diferite în ceea ce caută locurile și străzile preferate. Majoritatea locuitorilor apreciază spațiile verzi, parcurile și piste de biciclete pe care le găsesc în cartier. De asemenea, mulți dintre ei menționează locurile din apropierea reședinței lor și importanța acestora în viața lor de zi cu zi. Unii oameni apreciază Parcul Salca pentru aspectul său frumos, însă există și opinii referitor la această zonă ca ar fi putut să crească în ceea ce privește spațiile de joacă pentru copii și iluminare public care este deficitar.

De asemenea, Parcul Onisifor Ghibu este menționat de mai mulți rezidenți o zonă care are potențial de dezvoltare într-o verdeață pierdută.

Locuitorii mai vorbesc despre alte străzi precum Constantin Noica, Bumbacului și Morii, pe care le apreciază pentru atmosfera liniștită, existența spațiilor verzi și accesul



ușor la facilitățile precum comerț. De menționat este faptul că mulți au apreciat că este disturbată liniștea în cartier de aglomerația mașinilor.

Există și opinii negative, în sensul că nu există un loc sau o stradă preferată din cauza aglomerației.

În general, se poate observa că oamenii apreciază spațiile verzi în care locuiesc sau au copilărit, dar există și dorința de locuri de parcaje și crearea infrastructurii urbane, cu spații verzi.

Analiza descriptivă a acestor răspunsuri evidențiază câteva teme principale în ceea ce este localizat în locurile sau străzile preferate din cartierul Nufărul Zona 1: Parcul Salca, strada Nufărului, Parcul Onisifor Ghibu și strada Bumbacului. Aceste locuri sunt apreciate în principal pentru spații verzi, pentru zonele cu vegetație, și pentru faptul că oferă oportunități de relaxare și plimbare. Unele persoane menționează că locurile preferate sunt cele unde au copilărit sau locuiesc de mult timp. Există și mențiuni despre aspectele negative, cum ar fi, probleme cu spațiile de joacă pentru copii, întreținerea nespecifică a anumitor zone și a aglomerației în unele părți ale cartierului. De asemenea, unii menționează că locul preferat este acolo unde au copilărit, ceea ce indică un sentiment de atașament față de locul familiar. Pe de altă parte, aspectele negative care sunt menționate cele mai pregnante, includ lipsa sau insuficiența spațiilor de joacă pentru copii și întreținerea necorespunzătoare a acestor zone. Aglomerarea și lipsa spațiilor de recreere.



2. Care este problema cu care vă confrunțați des în cartierul Nufărul Zona 1?

strazi neintretinute	3
lipsa centru sportiv	2
lipsa piata agroalimentara	2
traficul	2
amenajarea intersectiei Strada Constantin Noica cu Aleea profeso	1
ciotile multe Count	1
deranjeaza chioscul verde amplasat in statie_pe spatiul verde Cou	1
Gălăgie și mizerie în jurul sălilor de jocuri de noroc	1
gandaci la subsolul blocurilor	1
lipsa banci intre blocuri	1
lipsa iluminatului public corect	1
lipsa toaletelor publice	1
lipsa trotuare	1
loc abandonat langa Strada Morii nr 77	1
masini abandonate	1
poluarea de la santiere	1
putin timp pentru masini la semafor	1
sa se mute autogara	1
spatii verzi distruse de masini	1
sunt multi tigani	1
vizibilitate scazuta la iesirea dintre blocuri cu masina	1
zgomotul traficului	1
	211

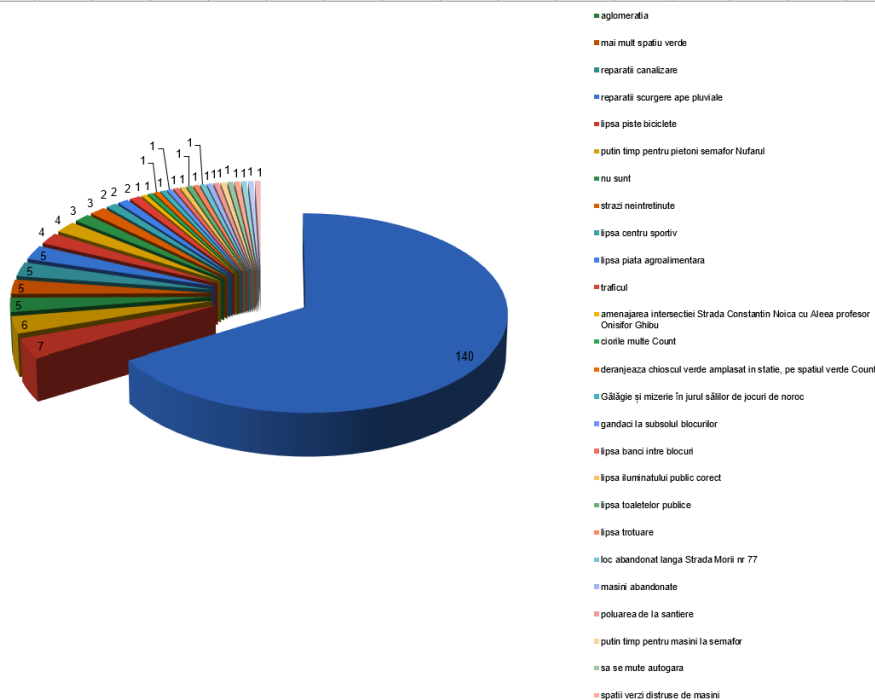

- Lipsa locurilor de parcare este una dintre principalele probleme cu care se confrunta cartierul Nufărul Zona 1. Acest lucru duce la aglomerație în parcări după , ma ales dupa renovarea bulevardului Nufărul.
- Alte probleme semnalate în cartier includ lipsa iluminatului public, lipsa spațiilor verzi și parcurilor, trotuarele ocupate de mașini, străzile neîntreținute.
- Locuitorii reclamă și faptul că lipsesc locurile de parcare pentru biciclete și locurile de joacă pentru copii
- Există și cateva mențiuni cu privire la parcare neregulamentară a mașinilor pe trotuare, în special pe strada C. Noica, ceea ce îngreunează deplasarea.
- De asemenea, se remarcă mizeria, gropile și galagia în cartier, ceea ce contribuie la un mediu neplăcut și nesigur.



3. Care este lucrul cel mai important pe care vi l-ați dori realizat sau schimbat în cartierul Nufărul Zona 1

construire teren baschet	2
indicatoare rutiere	1
aglomeratia	1
amenajare centru de cartier	1
amenajare centru sportiv	1
amenajare locuri de joaca	1
amenajare piste biciclete	1
Aș fi bucuroș căutarea vreunei soluții care să rezolve siguranța din această intersecție	1
desființarea chioscului de lângă stația de tramvai	1
e bine așa	1
largirea străzii Constantin Noica	1
piste biciclete	1
prea multe betoane	1
reabilitare blocuri	1
reabilitare rețele termoficare	1
reabilitarea termica	1
reducerea numărului de mașini	1
refacere canalizare	1
refacere intersecții	1
refacere parcare	1
reparații canalizare	1
strand	1
trecerea de pietoni de la Lotus	1
trotuare mai late	1
Ultimul spațiu verde la ieșirea din oraș spre Felix sa fie	1
	215

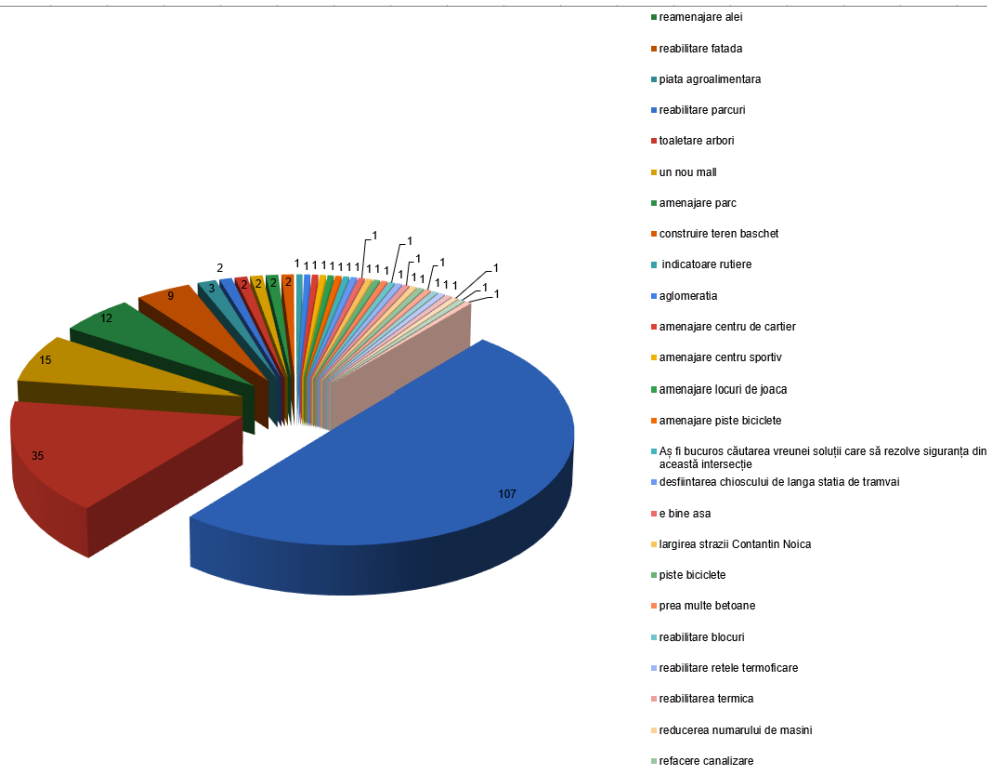

Din interpretarea datelor de mai sus, se poate observa că locuitorii cartierului Nufărul Zona 1 doresc în principal crearea infrastructurii și îmbunătățirea aspectului estetic al cartierului. Printre cele mai frecvente solicitări se numără amenajarea locurilor de parcare adecvate, dezvoltarea trotuarelor și a spațiilor verzi, reabilitarea blocurilor și curților interioare, crearea de parcuri și locuri de promenadă, dar și eliminarea mirosurilor neplăcute din canalizare. De asemenea, un număr semnificativ de răspunsuri solicită crearea de locuri de parcare suficiente, precum și reamenajarea spațiilor verzi dintre blocuri. Alte solicitări includ reamenajarea parcului Onisifor Ghibu, crearea de mai multe locuri de joacă pentru copii și curățarea sau renovarea spațiilor verzi existente. Unii rezidenți ar dori chiar construirea de parcuri subterane și în timp ce alții doar doresc ca locurile de parcare existente să nu fie desființate sau să fie reamenajate potrivit nevoilor. Alte aspecte menționate se referă la reabilitarea blocurilor, reparația rețelei de apă caldă și eliminarea mirosurilor din canalizare, îngrijirea problemei spațiilor verzi și toaletarea copacilor uscați, și crearea unor zone pietonale și promenade.



4. Care este opinia dumneavoastră cu privire la subiectul parcărilor din zona în care locuiți? Descrieți situația!

Opiniile referitoare la subiectul parcărilor din zona în care locuiesc sunt foarte negative. Rezidenții se plâng de fapt că există prea puține locuri de parcare în zona străzilor și că acestea sunt extrem de aglomerate. De asemenea, mulți locuitori nu au locuri de parcare atribuite și sunt obligați să parcheze la distanță de locuință. Situația este considerată dezastruoasă, iar soluțiile propuse includ implementarea mai multor parcări subterane sau supraetajate, precum și îmbunătățirea străzilor și a spațiilor verzi între blocuri pentru a crea mai multe locuri de parcare. Unii rezidenți sunt împotriva sacrificiilor spațiilor verzi pentru parcări și cer delimitări trotuarelor și crearea mai multor locuri de parcare. În general, se vede că parcarile nu sunt suficiente și nu vor fi niciodată suficiente, iar situația se agravează de la un bloc la altul. Acest lucru duce la aglomerarea străzilor și la faptul că copiii nu au spațiu pentru a se juca din cauza numărului mare de mașini. Locuitorii se plâng de fapt că toată lumea parchează pe unde poate, inclusiv pe spații verzi și lângă treceri de pietoni. Unele persoane spun că soluția ideală ar fi parcarile supraetajate sau subterane, însă alții se opun dezvoltării acestora în defavoarea spațiilor verzi. În general, există o mare nevoie de locuri de parcare mai multe și mai accesibile în zonă. Unele persoane spun că soluția ideală a parcărilor sunt cele supraetajate sau subterane, însă alții se opun dezvoltării acestora în defavoarea spațiilor verzi. În general, există o mare nevoie de locuri de parcare mai multe și mai accesibile în zonă .



5. Considerați oportună realizarea și gruparea autoturismelor în clădiri dedicate parcajelor?

5. Considerați oportună realizarea și gruparea autoturismelor în clădiri dedicate parcajelor?		vot
DA		171
NU		14
		185

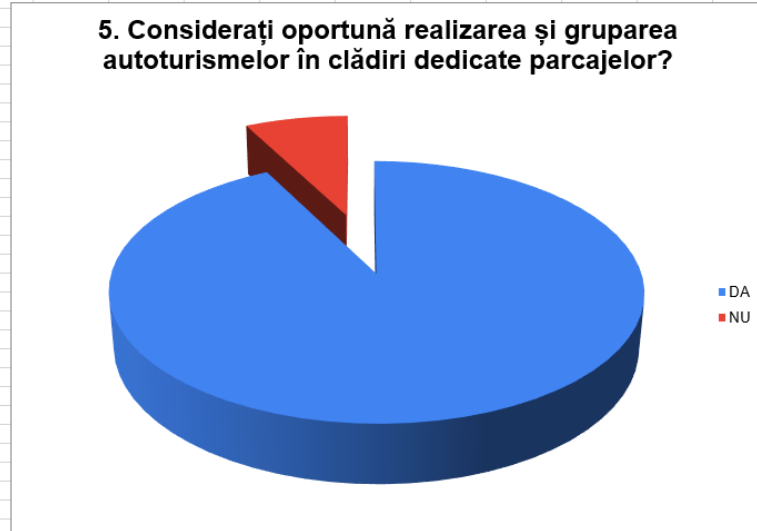

Majoritatea respondenților sunt de acord cu realizarea și gruparea autoturismelor în clădiri dedicate parcajelor. Aceasta considera ca este necesara construirea de parcarri supraterane sau subterane si sustine ca oamenii ar trebui incurajati sa le foloseasca. Argumentele aduse in favoarea acestor cladiri sunt urmatoarele:

1. Descongestionarea strazilor prin eliberarea acestora de masini
2. Cresterea sigurantei, pentru autoturisme masinile prin sisteme de supravehhere si ca exista posibilitatea unei instalatii de camere de supraveghere si paznici.
3. Crearea de mai multe locuri de parcare in diferite zone ale cartierului, astfel incat cetatenii sa aiba acces la ele pe o raza scurta.
4. Utilizarea spatiilor verzi existente sau a altor spatii nefolosite pentru a construi parcarri supraterane.
5. Posibilitatea de inchiriere a unui loc de parcare pentru cei care nu au posibilitatea de a-si parca masina .

Cu toate acestea, există și o minoritate care nu sunt de acord cu realizarea și gruparea autoturismelor în clădiri dedicate parcajelor. Argumentele aduse împotriva acestui tip de parccaj sunt:



1. Distanța față de locuința, care ar putea fi incomodă pentru cei care trebuie să transporte bagaje sau persoane mai în vârstă.
2. Impactul asupra bugetului local, din cauza costurilor mari de construcție a parcarilor și a întreținerii acestor
3. Deplasarea până la parcare ar putea fi dificilă și ar putea crea aglomerație datorită unui număr mare de mașini care trebuie să se parcheze .

În concluzie, există diverse opinii cu privire la realizarea și gruparea autoturismelor în clădiri, dar majoritatea au răspuns afirmativ.

6. Care este opinia dumneavoastră despre circulația autovehiculelor în zona în care locuiți?

Opinia generală despre circulația autovehiculelor în zona este negativă. Se remarcă probleme precum trafic intens, străzi înguste și într-o stare deplorabilă, parcare dificilă, aglomerație în jurul unor instituții de învățământ și problema mașinilor parcate pe trotuare. Totodată, se menționează și aspecte legate de poluare și necesitatea plantării de mesteceni și crearea de perdele verzi. Multe persoane ar dori să se reglementeze mai bine circulația în zonele problematice, iar unii sugerează chiar implementarea unui sens unic pe anumite străzi. În general, părerea este că zona este supraaglomerată și că se impun măsuri pentru îmbunătățirea.



7. Aveți o zonă preferată în cartierul Nufărul Zona 1 unde să vă petreceți timpul liber în scop recreativ? Dacă da, care este? Dacă nu, descrieți o zonă.

7. Aveți o zonă preferată în cartierul Nufărul Zona 1 unde să vă petreceți timpul liber în scop recreativ? Dacă da, care este? Dacă nu, descrieți o zonă.	vot
Parcul Salca	65
Parcul Onisifor Ghibu	46
Parcul LOTUS	25
NU	23
Parcuri	7
Strada Morii	5
Aleea Forajului	2
Zona Petei	2
DA	1
Malul Crisului	1
Parcul de langa Trade Center	1
Parcul din Spatele magazinului Selgros	1
Parcul Seleus	1
Raspuns evaziv	1
Strada Bumbacului	1
Strada Dimitrie Cantemir	1
Strada Nufarul	1
Toata zona Nufarul	1
	185

7. Aveți o zonă preferată în cartierul Nufărul Zona 1 unde să vă petreceți timpul liber în scop recreativ? Dacă da, care este? Dacă nu, descrieți o zonă.

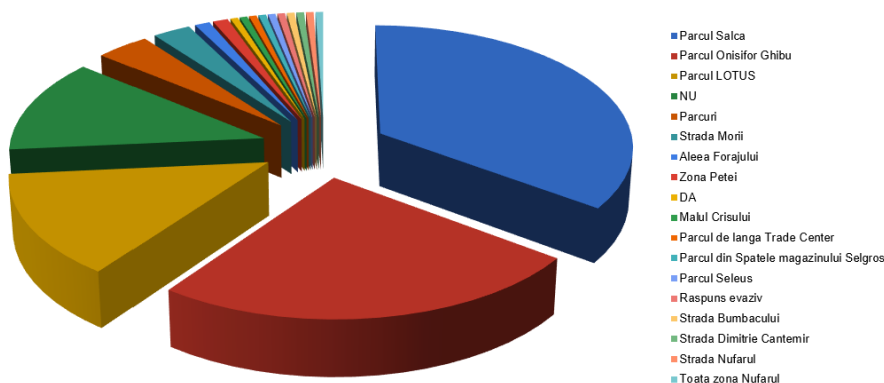

Majoritatea persoanelor intervievate au specificate că nu există o zonă preferată în cartierul Nufărul Zona 1 unde să-și petreacă timpul liber în scop recreativ. Unii au descris parcul Salca ca fiind o zonă cu spațiu verde, dar neîngrijită și neiluminată adecvat. Alții au menționat că ar dori să existe o zonă în parcul Onisifor Ghibu de unde oamenii să poată accesa, w-fi de calitate și un spațiu amenajat special pentru lucru în aer liber. Parcul de lângă Liceul Onisifor Ghibu a fost menționat ca o altă zonă de recreare, însă mulți au subliniat că parcurile existente în zonă nu sunt suficiente pentru un cartier atât de mare. Parcul Ghibu a fost considerat ca având nevoie de investiții, inclusiv ansambluri de joacă pentru copii și zonă de recreație pentru adolescenți. La fel,și pentru varsnici .



8. Ce părere aveți despre iluminatul public? Descrieți: este suficient?

Considerați că trebuie îmbunătățit?

8. Ce părere aveți despre iluminatul public? Descrieți: este suficient? Considerați că trebuie îmbunătățit?	vot
trebuie îmbunatatit	97
este suficient	86
nu pot sa ma pronunt	1
nu stiu	1
	185

8. Ce părere aveți despre iluminatul public? Descrieți: este suficient? Considerați că trebuie îmbunătățit?

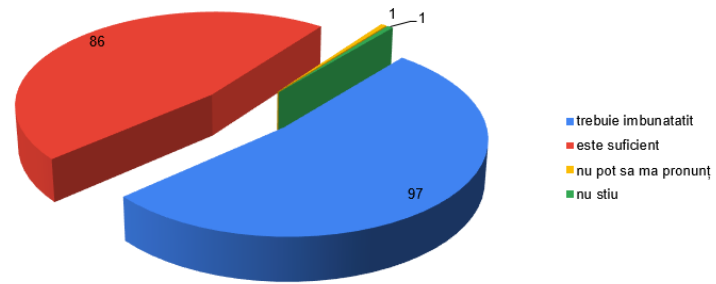

Opinia generală este că iluminatul public nu este suficient în unele zone ar trebui îmbunatatite. Se menționează că străzile și aleile sunt slab iluminate, ceea ce duce la întuneric pe trotuare și creaza incomodități pentru locuitori. Mulți sugerează trecerea la lămpi LED pentru a îmbunătăți luminozitatea și a reduce impactul asupra mediului. Există și persoane care se preocupă de iluminatul public in sensul ca este suficient și nu necesită imbunatatiri. Unele sugestii se remarca prin instalarea lămpilor solare și modernizarea trecerilor de pietoni. În general, se cere o mai bună iluminare în zonele întunecate și o mai mare eficiență.



9. Ce caracteristici ambientale v-ar plăcea să aveți în zona în care locuiți?

Din răspunsurile date, se observă că persoanele intervievate ar dori să aibă în zonă următoarele :

- Spații de joacă pentru copii în parcuri,
- Spații verzi și trotuare, precum piste de biciclete
- Întreținerea spațiilor verzi din jurul blocurilor.
- Iluminat stradal cu led-uri si zona verzi cu arbori
- Parcuri cu aparate de sport
- Anveloparea și modernizarea blocurilor, precum și aerisirea acestora
- Mai multe spații verzi și mai mulți arbori
- Restaurante, pizzerii și cofetării în zonă, astfel încât să nu fie nevoie să meargă în centru pentru a sta la terasă;
- Mai multe parcuri cu copaci și bănci.
- Redefinirea zonelor pentru pietoni, refacerea sau extinderea pistelor de biciclete și amenajarea unei grădinii urbane, spații de joacă pentru relaxare.
- Zona verde cu pomi de talie mai mare;
- Prezența poliției locale între blocuri între orele 22-01 pentru a asigura liniștea;
- Întreținerea spațiilor verzi și tăierea copacilor
- Mai multe banci de odihnă, mai multă verdeață și renovarea blocurilor
- Pista de biciclete, infrastructură reabilitată și parcaje
- Amenajarea grădinilor precum și blocurile și eliminarea zgomotului
- Spații verzi între blocuri de calitate bună
- Anveloparea blocurilor cu materiale de izolație și amenajări prin simetria grădinilor .
- Străzi pietonale cu bancute, piste de biciclete, arbori ornamentali și fântâni arteziene
- O piață modernă cu legume, fructe și magazine, care să fie un loc de relaxare pentru toate categoriile de vârstă.

Aceste răspunsuri evidențiază dorința oamenilor de a avea un mediu înconjurător mai prietenos și mai plăcut, cu spații verzi, locuri de recreere și facilități care să faciliteze un stil de viață sănătos.



10. Vă rugăm să ne sugerați orice altă intervenție pe care o considerați oportună în cartier.

Interpretarea analitică a intervențiilor sugerate în cartier se referă la analizarea și dezvoltarea propunerilor făcute de locuitorii cartierului referitoare la diverse aspecte, precum parcările, spațiile verzi, reabilitarea blocurilor, asfaltarea, iluminatul, problemele legate de zgomot sau mirosuri neplăcute, toaletele publice, câini și pisici, probleme de galagie . Intervențiile sugerate reflectă preocuparea locuitorilor pentru realizarea condițiilor de trai și de mediu în cartier. Propunerile includ crearea de parcări suplimentare, amenajarea terenurilor de joacă pentru copii, mutarea trotuarelor, reabilitarea blocurilor construite în perioada comunistă, amenajarea și întreținerea spațiilor verzi, eliminarea sălilor de jocuri de noroc, construirea de parcări subterane sau supraetajate, curățarea străzilor și trotuarelor de mașini ,sau gunoaie, modernizarea zonelor comerciale.

Aceste intervenții urmăresc sa creeze condițiile de circulație, asigurarea unui mediu mai sănătos și sigur, crearea de spații verzi și de recreere, precum și modernizarea infrastructurii existente. Totodată, sugestiile includ și acțiuni de responsabilitate a cetățenilor, precum curățarea și întreținerea spațiilor publice, respectarea regulilor de circulație.

Aceste propuneri importante pentru evidentia nevoile cartierului ,pentru luarea deciziilor privind prioritățile de intervenție. Interpretarea analitică permite înțelegerea preocupărilor și dorințelor locuitorilor și poate contribui la crearea unui plan de dezvoltare și regenerare urbană obiectiv.

Nota: Elementele de vocabular, sintagme , sau alte nuante exprimate de corespondenti, au fost pastrate, pentru a evidentia identitatea mesajului dorit a fi exprimat si interpretat.