

**CARTE FUNCİARĂ NR. 209454**  
**COPIE**

Carte Funciară Nr. 209454 Oradea

**A. Partea I. Descrierea imobilului**

TEREN Intravilan

Adresa: Loc. Oradea, Jud. Bihor

Nr. Crt	Nr. cadastral Nr. topografic	Suprafața* (mp)	Observații / Referințe
A1	209454	582	Teren împrejmuit; teren partial împrejmuit cu gard de sarma

**B. Partea II. Proprietari și acte**

Înscrieri pivoitoare la dreptul de proprietate și alte drepturi reale		Referințe
<b>134681 / 16/12/2020</b>		
Act Normativ nr. Hotarare nr 961, din 26/11/2020 emis de Consiliul Local al Municipiului Oradea;		
B1	Imobilul cu nr cad 209454 se constituie din suprafata de 582 mp teren a imobilului cu nr topo 7667 inscris in CF 29146 Oradea	A1
B2	Intabulare, drept de PROPRIETATE, dobandit prin Lege, cota actuala 1/1, cota initiala 1/1	A1
1) <b>MUNICIPIUL ORADEA</b> , CIF:4230487, domeniu privat		

**C. Partea III. SARCINI**

Inscrieri privind dezmembrămintele dreptului de proprietate, drepturi reale de garanție și sarcini	Referințe
NU SUNT	

## Anexa Nr. 1 La Partea I

## Teren

Nr cadastral	Suprafața (mp)*	Observații / Referințe
209454	582	teren partial imprejmuit cu gard de sarma

\* Suprafața este determinată în planul de proiecție Stereo 70.

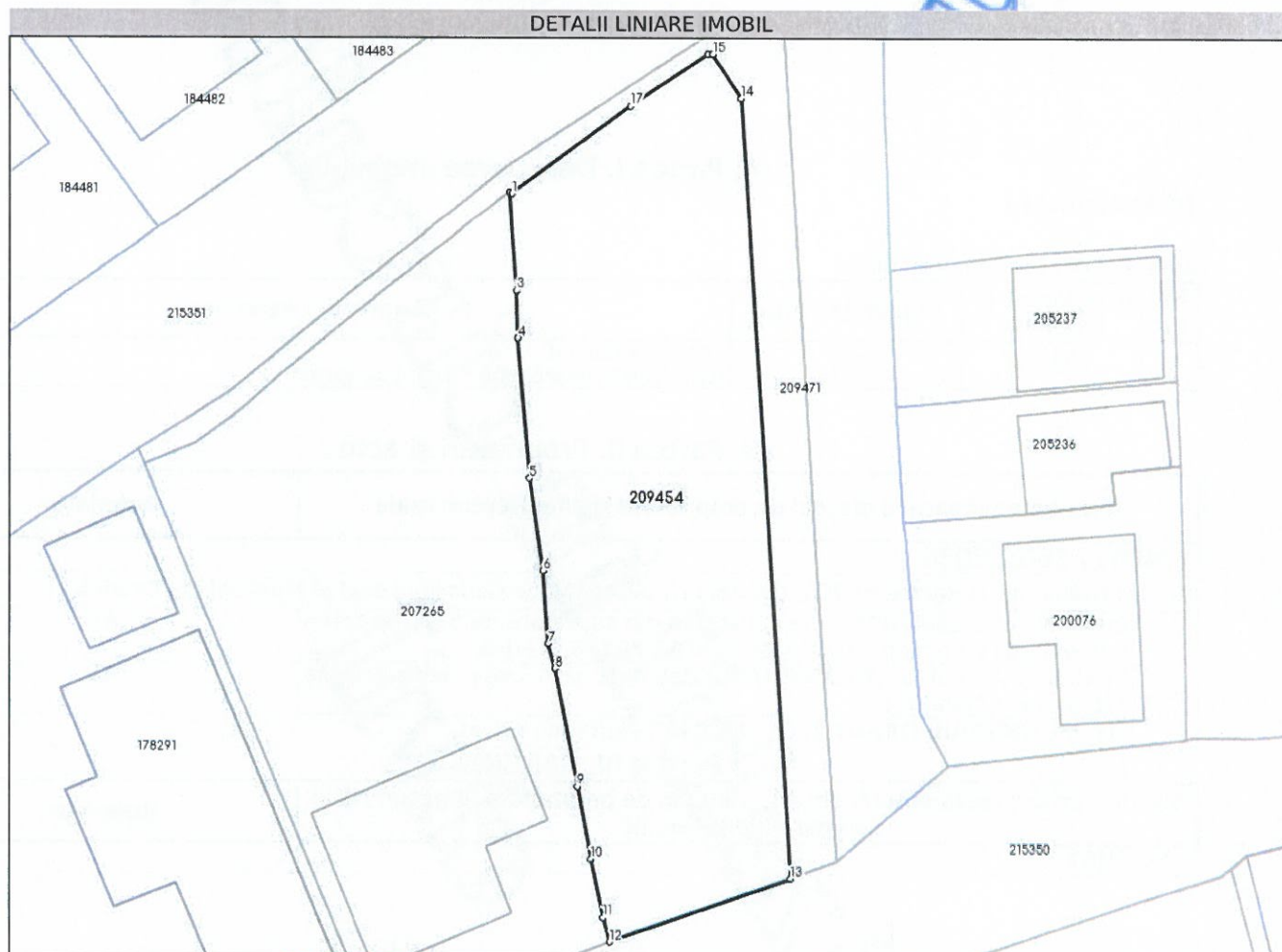

## Date referitoare la teren

Nr Crt	Categorie folosință	Intra vilan	Suprafața (mp)	Tarla	Parcelă	Nr. topo	Observații / Referințe
1	curți constructii	DA	582	-	-	7667	teren partial imprejmuit cu gard de sarma

## Lungime Segmente

1) Valorile lungimilor segmentelor sunt obținute din proiecție în plan.

Punct început	Punct sfârșit	Lungime segment (** (m)
1	2	0.138
2	3	5.694
3	4	2.713
4	5	7.996
5	6	5.284
6	7	4.222

Punct început	Punct sfârșit	Lungime segment (** (m)
7	8	1.474
8	9	6.892
9	10	4.161
10	11	3.4
11	12	1.435
12	13	10.89
13	14	44.599
14	15	2.96
15	16	0.299
16	17	5.255
17	1	8.371

\*\* Lungimile segmentelor sunt determinate în planul de proiecție Stereo 70 și sunt rotunjite la 1 milimetru.

\*\*\* Distanța dintre puncte este formată din segmente cumulate ce sunt mai mici decât valoarea 1 milimetru.



ROMÂNIA

Județul Bihor

Primăria Municipiului Oradea

Cod operator: 16136/2010

Primar

Nr. \_\_\_\_\_ din \_\_\_\_\_

## CERTIFICAT DE URBANISM

Nr. 483 din 6.02.2024

În scopul: pentru informare - valorificare prin licitație publică pentru construire casa delocuit

Ca urmare a cererii adresate de <sup>1)</sup> DIRECTIA PATRIMONIU IMOBILIAR

cu domiciliul <sup>2)</sup>/sediul în județul BH \_\_\_\_\_ municipiul/orașul/comuna Oradea  
satul \_\_\_\_\_, sectorul \_\_\_\_\_, cod poștal \_\_\_\_\_  
strada Piața Unirii \_\_\_\_\_, nr. 1 \_\_\_\_\_, bl. \_\_\_\_\_, sc. \_\_\_\_\_, et. \_\_\_\_\_, ap. \_\_\_\_\_  
telefon/fax \_\_\_\_\_, e-mail \_\_\_\_\_, înregistrată la nr. 44976 \_\_\_\_\_, din 29.01.2024  
pentru imobilul - teren și/sau construcții -, situat în județul Bihor \_\_\_\_\_, municipiul/orașul/comuna  
Oradea \_\_\_\_\_, satul \_\_\_\_\_, sectorul \_\_\_\_\_, cod poștal \_\_\_\_\_, Strada Caporal Constantin Mușat  
nr. 8E, bl. \_\_\_\_\_, sc. \_\_\_\_\_, et. \_\_\_\_\_, ap. \_\_\_\_\_, sau identificat prin <sup>3)</sup>: - Numar CF 209454; - Numar cadastral 209454;

În temeiul reglementărilor Documentației de urbanism, faza PUG, aprobată prin HCL Oradea nr. 501/28.07.2016 și modificat prin HCL Oradea nr. 260/31.03.2021.

În conformitate cu prevederile Legii nr. 50/1991 privind autorizarea executării lucrărilor de construcții, republicată, cu modificările și completările ulterioare,

### SE CERTIFICĂ:

#### 1. REGIMUL JURIDIC

Imobil situat în:

- intravilan

Proprietar MUN. ORADEA conform CF 209454

Natura proprietății

- teren și construcție

Imobil:

- imobil situat în Zona construcții cu înălțime de peste 10m - STS

#### 2. REGIMUL ECONOMIC

Folosința actuală:

- teren cu categoria de folosință din CF

Destinația propusă:

- destinație stabilită prin PUG nou - Lip Locuințe cu regim redus de înălțime dispuse pe un parcelar de tip periferic

Zona fiscală C

#### 3. REGIMUL TEHNIC

**Lip Locuințe cu regim redus de înălțime dispuse pe un parcelar de tip periferic**

### I. INFORMAȚII CU CARACTER GENERAL

Zona este caracterizată de funcțiunea rezidențială de densitate mică (predominant locuințe unifamiliale), de parcelarul omogen și regulat, rezultat al unor operațiuni de urbanizare sau variat, rezultat al dezvoltării spontane (cu parcele având deschiderea la stradă de 8 – 18 m, adâncimea de 30 – 75 m și suprafața de 250 – 1200 mp) și de regimul de construire izolat sau cuplat, cu clădiri de locuit de tip tradițional, (mai ales case lungi cu latura scurtă la stradă, așezate în lungul unei laturi a parcelei), retrase sau nu din aliniament (caracterul fiind marcat de prezența decorației de tip eclectic a fațadelor principale).

## **CONDIȚIONĂRI PRIMARE**

În cazul elaborării PUZ, se vor respecta următoarele condiții:

- a) Teritoriul minim care se recomanda să fie reglementat prin PUZ va fi Unitatea Teritorială de Referință. În cazuri justificate se poate accepta elaborarea PUZ pe un teritoriu mai restrâns, dacă acesta se evidențiază ca o unitate urbanistică independentă, unitară și coerentă din punct de vedere spațial și funcțional. Acesta va include teritoriul stabilit prin Avizul de Oportunitate;
- b) Prin Avizul de Oportunitate (Avizul Arhitectului Șef) emis cu consultarea CMUAT, se vor specifica detaliat programul urbanistic, obiectivele și servituțile de utilitate publică, restricțiile stabilite prin PUG, ca și cele identificate ulterior sau ca efect al prevederilor PUZ, alte condiționări specifice teritoriului în cauză, precum și posibilitatea construirii fără necesitatea elaborării unei documentații de urbanism.
- c) În situația în care se solicită edificarea unei a 2-a unități locative pe parcelă, se va elabora obligatoriu PUD, prin care se vor stabili condiții de construire astfel încât să nu poată fi desființat corpul de clădire din frontul I. Corpul de clădire din frontul întâi va fi considerat clădire principală cu interdicție de desființare.

Pentru reglementările cu caracter definitiv specificat și marcat grafic în cadrul prezentului Regulament nu se admit derogări prin intermediul PUZ sau PUD.

## **SERVITUTI PENTRU OBIECTIVE DE UTILITATE PUBLICĂ AFLATE ÎN ZONĂ, ALTE RESTRICȚII**

Se vor aplica în mod obligatoriu servituțile generate de obiectivele de utilitate publică precum și celelalte restricții, așa cum sunt ele evidențiate în PUG - planșa PUG\_06 „Reglementări Urbanistice. Unități Teritoriale de Referință” și în RLU – Cap. 2 – Terenuri și Zone cu Regim Special și Cap. 3 - Condiții Generale Privitoare la Construcții.

### **Servituți de utilitate publică:**

Pentru trama stradală până la nivel de colectoare se vor aplica servituțile așa cum sunt ele marcate în PUG (a se vedea planșa PUG\_06 „Reglementări Urbanistice. Unități Teritoriale de Referință”)

În cazul elaborării PUZ, în cadrul acestuia se vor stabili locații concrete și servituțile de utilitate publică aferente pentru trama stradală de interes local, infrastructura edilitară, spații verzi, locuri de joacă pentru copii, piațete, instituții publice de învățământ, sănătate, locințe sociale etc, conform programului urbanistic stabilit prin Avizul de Oportunitate (Avizul Arhitectului Șef).

## **REGLEMENTĂRI PENTRU SPATIUL PUBLIC**

Amenajarea și utilizarea spațiului public se va face cu respectarea reglementărilor cuprinse în Anexa 4 și a reglementărilor de mai jos.

Pentru lucrările de modernizare a rețelei de străzi se vor elabora proiecte de specialitate, în cadrul cărora se vor aplica profile transversale unitare, specific rezidențiale (conform Anexei 6) ce vor determina caracterul spațiului public și al zonei. Acestea vor fi supuse avizării de către Direcția Arhitect Șef;

Profilele transversale vor cuprinde plantații de arbori în aliniament, locuri de staționare în lung, trotuare de minimum 1,50 m lățime, trasee pentru bicicliști comune cu cele pentru vehicule, cu excepția străzilor colectoare pe care se vor amenaja piste separate.

Se recomandă limitarea vitezei de deplasare a autovehiculelor la 30 km/h, cu excepția străzilor colectoare. Cablurile electrice și de comunicații se vor introduce în subteran, ca și toate celelalte rețele edilitare.

Pentru lucrările de reabilitare sau amenajare a spațiilor verzi / libere publice se vor elabora proiecte de specialitate, în cadrul cărora se vor organiza, de regulă, între altele, locuri de joacă pentru copii și spații de odihnă. Acestea vor fi supuse avizării de către Direcția Arhitect Șef;

Mobilierul urban va fi integrat unui concept coerent pentru imaginea urbană a spațiilor publice din întregul ansamblu.

## II. UTILIZARE FUNCȚIONALĂ

Se va aplica lista utilizărilor / activităților corespunzătoare fiecărei categorii de funcțiuni, conform Anexei 1 la prezentul Regulament.

### 1. UTILIZĂRI ADMISE

**Locuințe individuale (unifamiliale)** și anexele acestora: garaje, filigorii, împrejmuiri, platforme carosabile și pietonale, amenajări exterioare.

**Locuințe semicolective (familiale)**, cu maximum două unități locative

### 2. UTILIZĂRI ADMISE CU CONDIȚIONĂRI

**Instalații exterioare** (de climatizare, de încălzire, pompe de căldură etc) cu condiția ca în funcționare acestea să producă un nivel de zgomot care să fie inaudibil la nivelul ferestrelor vecinilor.

**Servicii cu acces public (servicii de proximitate) și comerț en detail**, conform Anexei 1 la prezentul regulament, prestate în special de proprietari, cu următoarele condiții:

- să se adreseze preponderent locuitorilor zonei;
- suprafața utilă ocupată de acestea, destinată desfășurării activității de baza, să nu depășească 80 mp;
- să implice maximum 5 persoane;
- activitatea (inclusiv depozitarea) să se desfășoare numai în interiorul clădirii;
- să nu producă poluare fonică, chimică sau vizuală, să nu afecteze intimitatea locuirii pe parcelele vecine;
- pentru activități ce nu se conformează prevederilor anterioare se va obține acordul vecinilor de parcelă. Este de asemenea necesar acest acord pentru orice intervenții asupra spațiilor / clădirilor existente ce adăpostesc activități de natura celor mai sus menționate;
- pentru activități de alimentație publică se va obține acordul vecinilor pe o rază de 50 m de la limita parcelei, pe toate direcțiile;

**Servicii profesionale sau manufacturiere**, conform Anexei 1 la prezentul regulament, prestate de proprietari / ocupanți numai în paralel cu locuirea, cu următoarele condiții:

- să se desfășoare în paralel cu funcțiunea de locuire;
- suprafața utilă ocupată de acestea, destinată desfășurării activității de baza, să nu depășească 80 mp;
- să implice maximum 5 persoane;
- activitatea (inclusiv depozitarea) să se desfășoare numai în interiorul clădirii;
- să nu producă poluare fonică, chimică sau vizuală, să nu afecteze intimitatea locuirii pe parcelele vecine;
- pentru activități ce nu se conformează prevederilor anterioare se va obține acordul vecinilor de parcelă. Este de asemenea necesar acest acord pentru orice intervenții asupra spațiilor / clădirilor existente ce adăpostesc activități de natura celor mai sus menționate;

**Funcțiuni de învățământ și cercetare și Funcțiuni de turism**, conform Anexei 1 la prezentul regulament, cu următoarele condiții:

- să se elaboreze un PUD pentru organizarea ocupării parcelei;
- să se asigure suprafețele necesare (de teren, utile, desfășurate), funcție de capacitate, conform normativelor privind proiectarea, realizarea și exploatarea construcțiilor de acest tip;
- pe parcelă să nu existe alte funcțiuni.

### 3. UTILIZĂRI INTERZISE

Sunt interzise orice utilizări, altele decât cele admise la punctul 1 și punctul 2. Această reglementare are caracter definitiv și nu poate fi modificată prin PUZ.

Publicitate comercială realizată cu nerespectarea regulamentului de publicitate stradala local, aprobat.

Sunt interzise lucrări de terasament și sistematizare verticală de natură să afecteze amenajările din spațiile publice sau de pe parcelele adiacente. Acestea se pot executa, dacă particularitățile amplasamentului o impun, cu acordul proprietarilor direct afectați;

### III. CONDIȚII DE AMPLASARE, ECHIPARE ȘI CONFIGURARE A CLĂDIRILOR

Se recomandă ca amplasarea, orientarea și configurarea clădirilor de locuit să se înscrie în tipologia specifică zonei.

Extinderea, mansardarea sau supraetajarea clădirilor existente este posibilă doar cu respectarea condițiilor de amplasare și configurare reglementate în cadrul prezentei secțiuni. Clădirile sau părțile de clădiri existente ce nu se încadrează în prevederile prezentului regulament nu vor putea fi amplificate, ci doar menținute în parametrii actuali.

În situația în care se solicită edificarea unei a 2-a unități locative pe parcelă, se va elabora obligatoriu PUD, prin care se vor stabili condiții de construire astfel încât să nu poată fi desființat corpul de clădire din frontul I. Corpul de clădire din frontul întâi va fi considerat clădire principală cu interdicție de desființare.

#### REGIM ALINIERE

În situațiile în care există alinieri unitare (aceeași retragere față de aliniament pe cel puțin patru parcele alăturate și învecinate pe același front cu parcela în cauză), clădirile se vor retrage cu aceeași distanță față de aliniament ca și clădirile alăturate.

În situațiile cu alinieri variabile, clădirile se vor retrage cu cel puțin 3 m. Alinierea clădirilor se va stabili în baza unui studiu mai amplu al tesutului urban existent pe frontul adiacent și cel opus;

Pentru parcelele de colț, retragerea se va realiza față de ambele alinimente.

Garajele se vor retrage cu minimum 6 m de la aliniament, pentru a permite parcare în față a unui autoturism.

#### RETRAGERI

##### **Pentru parcelele cu front la stradă de lungime mai mică sau egală cu 10 m:**

(a) pe baza unei convenții de construire pe limita de proprietate încheiate între vecini, clădirile se vor alipi, de regulă, la ambele limite laterale ale parcelei, pe o adâncime de maximum 25 m, măsurată de la aliniament (se va închide frontul). În cazul în care o asemenea convenție nu poate fi încheiată, clădirile se vor retrage de la limita / limitele laterale de proprietate conform reglementării de la punctul următor. În cazul restructurării / extinderii / etajării unor clădiri existente se va aplica aceeași regulă, porțiunea de construcție ce depășește adâncimea reglementată putând fi menținută ca atare, fără a se modifica regimul de înălțime. În cazul mansardării unor clădiri existente intervenția se va realiza în mod obligatoriu în geometria acoperișului actual, dacă propunerea de mansardare nu se încadrează în reglementare.

##### **Pentru parcelele cu front la stradă de lungime mai mare decât 10 m:**

(a) în cazul existenței unui calcan vecin, clădirile se vor alipi de acesta. Noul calcan nu va depăși lungimea de 20 m, măsurată de la aliniament / lungimea calcanului clădirii principale la care se alipește, dacă acesta este mai mare de 20 m. Nu vor fi luate în considerare calcanele construcțiilor anexe și/sau provizorii de pe parcelele vecine. Se admite construirea unui calcan în scopul acoperirii unui calcan existent sau pe baza unei convenții de construire pe limita de proprietate încheiate între vecini. Clădirile se vor retrage în mod obligatoriu de la latura opusă celei ce include un calcan existent cu o distanță minimă egală cu 3 m. În cazul existenței calcanelor pe ambele laturi ale parcelei, se va închide frontul.

(b) în cazul în care pe limitele laterale de proprietate nu există calcane, clădirile se vor retrage de la acestea în mod obligatoriu cu o distanță minimă egală cu 3 m.

Prin excepție, în situația în care se poate identifica în zonă o „regulă locală” (regulă a zonei, obicei al locului) de amplasare a clădirilor pe parcelă - demonstrată prin prezentarea imobilelor din vecinătate pe planul de situație - ce implică o retragere mai mică de la limita laterală de proprietate, aceasta se poate aplica numai pe una din laturi, cu condiția ca imobilul învecinat să nu aibă încăperile principale orientate spre limita în cauză. În acest caz înălțimea clădirii, pe această parte, măsurată la cornișa superioară sau la atic în punctul cel mai înalt nu va depăși 4,50 m.

##### **Pentru toate situațiile:**

a) clădirile principale se vor retrage de la limita posterioară a parcelei cu o distanță minimă egală cu înălțimea clădirii, măsurată la cornișa superioară sau la atic în punctul cel mai înalt, dar nu mai puțin decât 6 m.

b) garajele, inclusiv cele incluse în corpul principal de clădire, se vor putea alipi limitelor laterale ale parcelei, cu condiția ca înălțimea calcanului rezultat să nu depășească 3.50 m.

Amplasarea anexelor gospodaresti pe fund de parcela, va respecta prevederile Codului Civil.

c) toate construcțiile de pe parcela în înțeles urban se vor amplasa, de regula, dacă regula zonei sau caracteristicile geofizice ale amplasamentului nu releva altfel, în fâșia adiacentă aliniamentului cu adâncimea de 25 m, cu excepția ediculelor cu caracter provizoriu ce contribuie la organizarea grădinii (garaje, filigorii / pavilioane, depozite pentru unelte de grădină etc), a căror suprafață însumată va fi de maximum 25 mp (exceptand terasele acoperite). Amplasarea cladirilor pe parcele va respecta, cumulativ cu regulile de amplasare pe parcela, prevederile OMS 119 / 2014, privind insorirea incaperilor de locuit;

d) Derogari de la prezentele reglementari se vor studia, după caz, prin PUD sau PUZ, în funcție de contextul urban.

## AMPLASAREA CLĂDIRILOR UNELE FAȚĂ DE ALTELE PE ACEEAȘI PARCELĂ

Distanța minimă dintre două clădiri aflate pe aceeași parcelă va fi egală cu jumătate din înălțimea clădirii mai înalte, măsurată la cornișă sau atic în punctul cel mai înalt, dar nu mai puțin decât 3 m. Se recomanda ca, în cazul în care încăperi principale (camere de zi, dormitoare) sunt orientate spre spațiul dintre cele două clădiri, distanța minimă sa fie de 6 m. În toate situatiile, se vor respecta prevederile OMS 119 / 2014.

## ELEMENTE VOLUMETRIE

Autorizarea executării construcțiilor este permisă numai dacă aspectul lor exterior nu contravine funcțiunii acestora, caracterului zonei (HG 525/1996, Art. 32) așa cum a fost el descris în preambul și peisajului urban.

Autorizarea executării construcțiilor care, prin conformare, volumetrie și aspect exterior, intră în contradicție cu aspectul general al zonei și depreciază valorile general acceptate ale urbanismului și arhitecturii, este interzisă. (HG 525/1996, Art. 32).

Arhitectura clădirilor noi va fi de factură modernă și va exprima caracterul programului (locuire). Se interzice realizarea de pastişe arhitecturale sau imitarea stilurilor istorice.

Volumetria va fi echilibrată, specifică programului de locuit.

Acoperișurile cu șarpantă vor avea forme simple, în două sau patru ape, cu pante egale și constante ce nu vor depăși 60°, sau cu terasă. Cornișele vor fi de tip urban.

Raportul plin-gol va fi apropiat de cel predominant în zonă.

Materialele de finisaj vor fi cele specifice zonei – țiglă ceramică sau tablă lisă fălțuită pentru acoperișe înclinate, tencuieli pentru fațade, placaje din piatră sau tencuieli pentru socluri și alte elemente arhitecturale. Pentru tâmplării (uși și ferestre) se recomandă lemnul.

Culorile vor fi pastelate, deschise, apropiate de cele naturale, specifice. Se interzice folosirea culorilor saturate, stridente, închise la toate elementele construcției.

La clădirile existente se interzice eliminarea decorațiilor specifice (ancadramente, cornișe, brâuri, colonete, pilaștri, tâmplării împrejmuiri etc) cu ocazia renovării sau a reabilitării termice. În cazul restructurării/extinderii aceste elemente se vor îngloba, de regulă, în conceptul general.

Serviciile profesionale ale ocupanților vor putea fi marcate prin plăci metalice gravate cu dimensiunea maximă de 30x50 cm. Acestea vor fi amplasate numai la limita sau în afara domeniului public.

## ÎNALȚIMEA MAXIMĂ

Regimul de înălțime maxim admis este de trei niveluri supraterane (parter + etaj + mansardă / nivel retras) sau (demisol + parter + mansardă / nivel retras). Retragera ultimului nivel va fi mai mare sau egală cu 1,80 m față de planul fațadei spre stradă / spațiul public.

Totalizat, regimul de înălțime nu poate depăși una dintre următoarele configurații: (S)+P+1+M, (S)+P+1+R, D+P+M, D+P+R (semnificațiile prescurtărilor: S – subsol, D – demisol, P – parter, M – mansardă, R – nivel retras).

Înălțimea maximă admisă a clădirilor, măsurată la cornișa superioară sau la aticul ultimului nivel neretras, în punctul cel mai înalt, nu va depăși 8 m.

Înălțimea maximă admisă a clădirilor, măsurată la coama acoperișului sau la aticul nivelului retras, în punctul cel mai înalt, nu va depăși 12 m.

## **DIMENSIUNILE ȘI SUPRAFEȚELE**

Se consideră construibile parcelele care îndeplinesc cumulativ următoarele condiții:

- (a) să aibă front la stradă;
- (b) lungimea frontului la stradă să fie mai mare sau egală cu 8 m în cazul clădirilor amplasate înșiruit pe un front închis și mai mare sau egală cu 12 m pentru clădirile amplasate în regim cuplat sau izolat;
- (c) adâncimea să fie mai mare decât frontul la stradă;
- (d) suprafața să fie mai mare sau egală cu 300 mp;
- (e) să aibă formă regulată.

Prin excepție, în cazul parcelelor în înțeles urban existente ce nu îndeplinesc condițiile enumerate mai sus, constructibilitatea acestora va putea fi demonstrată prin PUD, care se vor elabora în considerarea prevederilor prezentului regulament privind utilizarea funcțională, amplasarea, echiparea și configurarea clădirilor, staționarea autovehiculelor, posibilitățile maxime de ocupare și utilizare a terenurilor.

În cazul parcelelor existente la data intrării în vigoare a PUG, accesibile prin servitute de trecere sau alee carosabilă și pietonală privată în latime de min. 3,5 m, rezultate din divizarea unei parcele inițiale în adâncime, se va elabora PUD.

Se admit operațiuni de divizare sau comasare a parcelelor, numai cu condiția ca toate parcelele rezultate să respecte condițiile mai sus menționate, specifice zonei.

Este admisibilă comasarea cu parcele învecinate pentru extinderea activităților existente, caz în care acestea vor fi incluse în prezentul UTR / subzonă. În acest caz se va elabora un PUZ.

## **CONDIȚII DE ECHIPARE EDILITARĂ ȘI EVACUAREA DEȘEURILOR**

Toate utilitățile se vor asigura prin racordare la rețelele edilitare publice, zona beneficiind de echipare completă.

Se interzice conducerea apelor meteorice spre domeniul public sau parcelele vecine.

Firidele de bransament și contorizare vor fi integrate în împrejurime.

Se interzice dispunerea aeriană a cablurilor de orice fel (electrice, telefonice, CATV etc).

Fiecare parcelă va dispune de o platformă sau de un spațiu interior parcelei (eventual integrat în împrejurime) destinat colectării deșeurilor menajere, accesibil din spațiul public.

## **CIRCULAȚIA PIETONILOR**

Autorizarea executării construcțiilor este permisă numai dacă există acces direct la drumurile publice sau private, constituite prin documentații de urbanism aprobate. Prin excepție, pentru situații existente la data intrării în vigoare a PUG, se admite construirea parcelelor cu acces prin servitute sau drumuri private, la drumurile publice. Pe o parcelă, de la același drum public, se pot prevedea un singur acces pietonal și un singur acces carosabil. În situația în care frontul parcelei este de cel puțin

20 m, sunt permise 2 accese pietonale și 2 accese auto. Accesul carosabil va avea lățimea de maximum 5 m.

Accesul la drumurile publice se va realiza conform avizului eliberat de administratorul acestora - după caz.

Pentru căile pietonale și carosabile din interiorul parcelelor se recomandă utilizarea îmbrăcăminților permeabile.

## STAȚIONAREA AUTOVEHICULELOR

Staționarea autovehiculelor se va organiza în interiorul parcelei.

Necesarul de parcaje:

Locuințe individuale (unifamiliale) sau semicolective (familiale), inclusiv în cazul în care ocupanții desfășoară activități liberale, manufacturiere sau de mică producție:

un loc de parcare, recomandabil încorporat în volumul clădirii principale sau într-un garaj

Servicii cu acces public (servicii de proximitate):

un loc de parcare

Prin excepție, în situațiile în care, din motive demonstrabile, în interiorul parcelei nu pot fi realizate în condiții rezonabile parcaje sau numărul de parcaje necesar, pentru lucrări de restructurare parțială (schimbări de destinație, demolări parțiale, extinderi, mansardări, adăugare de noi corpuri de clădire etc), se poate accepta parcare pe domeniul public, pe bază de abonament. În aceste cazuri se va elabora un PUD.

Funcțiuni de învățământ și cercetare:

- parcaje pentru personal:

minimum un loc de parcare la 5 persoane, dar nu mai puțin de două

Funcțiuni pentru turism: conform Anexei 2 la prezentul Regulament

## ÎMPREJMUIRI

Spre spațiul public aliniamentul va fi obligatoriu închis pe toată lungimea sa prin împrejmuire.

Împrejmuirile orientate spre spațiul public vor avea un soclu opac cu înălțimea maximă de 80 cm și o parte transparentă, realizată din grilaj metalic sau într-un sistem similar care permite vizibilitatea în ambele direcții și pătrunderea vegetației. Înălțimea maximă a împrejmuirilor va fi de 2,5 m.

Împrejmuirile vor putea fi dublate de garduri vii.

Împrejmuirile spre parcelele vecine vor avea maximum 2,5 m înălțime și vor fi de tip transparent sau opac.

Porțile împrejmuirilor situate în aliniament se vor deschide spre interiorul parcelei.

Tratamentul arhitectural al împrejmuirilor va fi corelat cu cel al clădirilor aflate pe parcelă.

## SPAȚII LIBERE ȘI SPAȚII PLANTATE

Pe ansamblul unei parcele, spațiile verzi organizate pe solul natural vor ocupa minim 40% din suprafața totală și vor cuprinde exclusiv vegetație (joasă, medie și înaltă).

Spre stradă/spațiul public, în zonele de retragere față de aliniamente (grădina de fațadă), minim 60% din suprafețe vor fi organizate ca spații verzi.

Eliminarea arborilor maturi este interzisă, cu excepția situațiilor în care aceștia reprezintă un pericol iminent pentru siguranța persoanelor sau a bunurilor sau ar împiedica realizarea construcțiilor autorizate.

## PROCENT MAXIM DE OCUPARE A TERENULUI (POT)

Locuințe, alte utilizări admise:

POT maxim = 35%

Instituții de educație / învățământ - creșe, grădinițe, școli publice și private:

POT maxim = 25%.

Această reglementare se va aplica și în cazul extinderii clădirilor existente sau al adăugării de noi corpuri de clădire, calculul făcându-se în mod obligatoriu pe întreaga parcelă, în înțeles urbanistic.

## COEFICIENT MAXIM DE UTILIZARE A TERENULUI (CUT)

Locuințe, alte utilizări admise:

CUT maxim = 0,9

Instituții de educație / învățământ - creșe, grădinițe, școli publice și private:

CUT maxim = 0,5.

Această reglementare se va aplica și în cazul extinderii, mansardării, supraetajării clădirilor existente sau al adăugării de noi corpuri de clădire, calculul făcându-se în mod obligatoriu pe întreaga parcelă, în înțeles urbanistic. În cazul mansardărilor, pentru suprafața nivelului (SN) mansardei se va lua în calcul numai porțiunea cu h liber  $\geq 1,40$  m.

Prezentul certificat de urbanism poate fi utilizat în scopul declarat<sup>\*4)</sup> pentru: **informare tehnica si juridica**

<p>Certificatul de urbanism nu ține loc de autorizație de construire/desființare și nu conferă dreptul de a executa lucrări de construcții</p>
--

#### 4. OBLIGAȚII ALE TITULARULUI CERTIFICATULUI DE URBANISM:

În scopul elaborării documentației pentru autorizarea executării lucrărilor de construcții - de construire/de desființare - solicitantul se va adresa autorității competente pentru protecția mediului:

Agenția Pentru Protecția Mediului Bihor, Oradea, B-dul Dacia, nr. 25/A

În aplicarea Directivei Consiliului 85/337/CEE (Directiva EIA) privind evaluarea efectelor anumitor proiecte publice și private asupra mediului, modificată prin Directiva Consiliului 97/11/CE și prin Directiva Consiliului și Parlamentului European 2003/35/CE privind participarea publicului la elaborarea anumitor planuri și programe în legătură cu mediul și modificarea, cu privire la participarea publicului și accesul la justiție, a Directivei 85/337/CEE și a Directivei 96/61/CE, prin certificatul de urbanism se comunică solicitantului obligația de a contacta autoritatea teritorială de mediu pentru ca aceasta să analizeze și să decidă, după caz, încadrarea/neîncadrarea proiectului investiției publice/private în lista proiectelor supuse evaluării impactului asupra mediului.

În aplicarea prevederilor Directivei Consiliului 85/337/CEE, procedura de emitere a acordului de mediu se desfășoară după emiterea certificatului de urbanism, anterior depunerii documentației pentru autorizarea executării lucrărilor de construcții la autoritatea administrației publice competente.

În vederea satisfacerii cerințelor cu privire la procedura de emitere a acordului de mediu, autoritatea competentă pentru protecția mediului stabilește mecanismul asigurării consultării publice, centralizării opțiunilor publicului și al formulării unui punct de vedere oficial cu privire la realizarea investiției în acord cu rezultatele consultării publice.

În aceste condiții:

<p>După primirea prezentului certificat de urbanism, titularul are obligația de a se prezenta la autoritatea competentă pentru protecția mediului în vederea evaluării inițiale a investiției și stabilirii necesității evaluării efectelor acesteia asupra mediului. În urma evaluării inițiale a notificării privind intenția de realizare a proiectului se va emite punctul de vedere al autorității competente pentru protecția mediului.</p>
---

<p>În situația în care autoritatea competentă pentru protecția mediului stabilește efectuarea evaluării impactului asupra mediului și/sau a evaluării adecvate, solicitantul are obligația de a notifica acest fapt autorității administrației publice competente cu privire la menținerea cererii pentru autorizarea executării lucrărilor de construcții.</p>
---

<p>În situația în care, după emiterea certificatului de urbanism ori pe parcursul derulării procedurii de evaluare a efectelor investiției asupra mediului, solicitantul renunță la intenția de realizare a investiției, acesta are obligația de a notifica acest fapt autorității administrației publice competente.</p>
---

5. CEREREA DE EMITERE A AUTORIZAȚIEI DE CONSTRUIRE/DESFIINȚARE va fi însoțită de următoarele documente:

- a) certificatul de urbanism (copie);
- b) dovada titlului asupra imobilului, teren și/sau construcții, sau, după caz, extrasul de plan cadastral actualizat la zi și extrasul de carte funciară de informare actualizat la zi, în cazul în care legea nu dispune altfel (copie legalizată);
- c) documentația tehnică - D.T., după caz (2 exemplare originale):

D.T.A.C.

D.T.O.E.

D.T.A.D.

d) avizele și acordurile stabilite prin certificatul de urbanism:

d.1) avize și acorduri privind utilitățile urbane și infrastructura:

- |  |  |                                      |
|--|--|--------------------------------------|
| <input type="checkbox"/> alimentare cu apă               | <input type="checkbox"/> gaze naturale   | Alte avize/acorduri:                 |
| <input type="checkbox"/> canalizare                      | <input type="checkbox"/> telefonizare    | <input type="checkbox"/> RCS&RDS     |
| <input type="checkbox"/> alimentare cu energie electrică | <input type="checkbox"/> salubritate     | <input type="checkbox"/> GTS TELECOM |
| <input type="checkbox"/> alimentare cu energie termică   | <input type="checkbox"/> transport urban | <input type="checkbox"/> SC TRANSGEX |

d.2) avize și acorduri privind:

- |  |   |   |
|--|---|---|
| <input type="checkbox"/> securitatea la incendiu | <input type="checkbox"/> protecția civilă | <input type="checkbox"/> sănătatea populației |
|--|---|---|

d.3) avize/acorduri specifice ale administrației publice centrale și/sau ale serviciilor descentralizate ale acestora (copie):

.....  .....  .....

d.4) studii de specialitate:

.....  .....  .....

e) punctul de vedere/actul administrativ al autorității competente pentru protecția mediului (copie) - **NU ESTE CAZUL**:

- f) Dovada înregistrării proiectului la Ordinul Arhitecților din România ( 1 exemplar original).
- g) Documentele de plată ale următoarelor taxe (copie);

Prezentul certificat de urbanism are valabilitatea de 12 luni de la data emiterii.

PRIMAR,  
Florin Birta

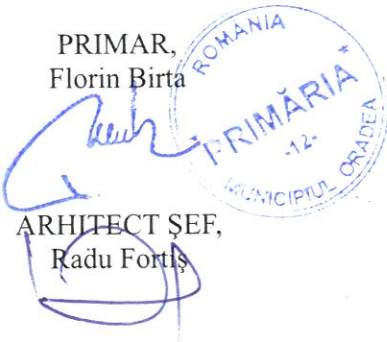

ARHITECT ȘEF,  
Rađu Fortiș

SECRETAR GENERAL,  
Eugenia Borbei

INSPECTOR,  
Mirela Furdui

Achitat taxa de 0

lei conform chitanței nr. SCUTIT

Prezentul certificat de urbanism a fost transmis solicitantului direct/prin poștă la data de .....



